The Latvian Newspaper for Canada and U. S. A.

Published twice weekly by the Latvian Relief Society of Canada „Daugavas Vanagi".

EDITOR-IN-CHIEF: Mr. JĀNIS GRINBLATS. Editorial and Business Offices: 123 Huron St., Toronto, Ontario, Canada. Telephones — EM 8-0792, EM 8-3239.

OFFICE IN USA: Mr. ERIKS VENTS, 11 Irma Ave, Port Washington, L.I., N.Y. PHONES: PO 7-6696 and PO 7-6519.

AUTHORIZED AS SECOND CLASS MAIL POST OFFICE DEPARTMENT, OTTAWA.

WEDNESDAY, JUNE 7, 1961.

LATVIJA
AMERIKA

Nr. 45. TREŠDIEN, 1961. GADA 7. JŪNIJĀ 11. GADS.

Latviešu laikraksts Amerikā

iznāk divas reizes nedēļā — trešdienās un sestdienās. Izdevējs — Latviešu aprūpes biedrība Kanadā „Daugavas Vanagi".

REDAKTORS: JĀNIS GRINBLATS.

Redakcija un kantoris: 123 Huron Street, Toronto, Ont., Canada. Telefoni: redakcijai — EM 8-3239, kantorim — EM 8-0792.

LAIKRAKSTA PĀRSTĀVIS SAV. VALSTIS: ERIKS VENTS, 11 Irma Ave., Port Washington, L. I., N.Y. Telefoni: PO 7-6696, PO 7-6519.

A. VILKS

SOLĪJUMS POSTA NAKTĪ

Kaut kur ceļā no Zemgales uz vergu asinszemes pierobežu no iesloģzīto vagona bija izmests mazs papīra gabaliņš, uz kuŗa dega vārdi — Dievs, svēti Latviju. Tas bija pirms divdesmit gadiem viņā baigajā vasarā, kad tūkstošiem mūsu tautas piederīgo vienā naktī sarkano neģēļu acīs pārvērtās par noziedzniekiem, kas bija jāpazudina gan ar izmērdēšanu badā, gan nodarbināšanu vergu darba nometnēs, gan ar parasto šāvienu pakausī...

Par ko? Kādēļ? Viņu vienīgā „vaina" — savas zemes un brīvības mīlestība. Vai vēsture reiz pierādīs aklajiem šīs komūnisma neģēlības, jeb tie aizvērs acis un ausis šai neapstrīdamai patiesībai?

Mazais, baltais papīra gabaliņš šodien deg mūsu skatam un apbrīnošanai. Viņi devās nāvē ar Latvijas vārdu uz lūpām un sirdī.

Divdesmit gadus šo baigo vasaru atceroties mūsu acis ir izraudātas, mūsu sirds ir sāpējusi par viņiem, mūsu lūgšanas ir vērstas pret debesīm. Mēs esam raudājuši sevi, šausminājušies par savas tautas piederīgo likteni un mokām, nolādējuši varu komūnisma izskatā un beidzot — iespēju robežās palīdzējuši vergu darbā samocītiem mūsu tautas piederīgiem.

Bet vai tas ir viss? Vai mazais, baltais papīrītis, izmests vēl uz Latvijas zemes, neliek mums sirdi un rokās kādu citu nepieciešamību?

Laiks ir pierādījis, ka ar lūgšnām un sirds nopūtām nav izdeldēta nelaime. Ar raudāšanu sevī nav līdzēts tās mazināšanai vai novēršanai nākotnē. Mēs to zinām, bet pus pasaules vēl ir kurla. Tādēļ mūsu pienākums un sūtība — skaidrot un darboties visos iespējamos virzienos, lai vēl un vēl mēģinātu pārliecināt akluma sistos.

Vācieši uzskata par savu nacionālo pienākumu — vismaz reizi gadā apbrīnot savus sniegiem klātos Alpu kalnus, uzkāpjot kādā šo milzeņu galotnē. Tā mums ikvienam vismaz reizi gadā jāpaceļas sava nacionālā pienākuma virsotnē, izkliedzot savas tautas nelaimi uz ārpusi.

Ir taisnība — ļoti bieži šī mūsu balss atduras pret nedzirdības sienu. Bet ar to nedrīkstam samierināties. Trieciens jāatkārto vēl un vēl. Ne jau vienīgi Baltijas tautu nelaimes dēļ, bet šī mūsu neatlaidīgā balss slēpj sevī brīdinājumu tiem, kuŗiem vēl šodien uzglūn komūnisms. Un tā ir visa vēl brīvā pasaules daļa.

Nav ne mazāko šaubu par to, ka 13./14. jūnija upuru ciešanas ir izdzēsusi nāve un tikai pārāk niecīgs to skaits, kas vēl iztur ieslodzījuma elli jeb samocīti pārrodas mājās, kuŗu tiem, to parastajā nozīmē, vairs nav. Dažkārt šī traģika izaug neaprakstāmā biedā: neatradusi vairs nedz mājas, nedz darba, nedz piederīgo, tie spiesti doties atpakaļ — dzīvei un zemu atalgotam darbam tai Krievijas novadā, kur garajos ieslodzījuma gados sabrukusi viņu fiziskā varēšana un samocīts dvēseles spēks. Un pus pasaules to nedz spēj, nedz grib iedomāties, vai ticēt tam.

Arī te ir vajadzīgs darbīgums mūsu iespējām, lai atkailinātu šo nelaimīgo likteni, kuŗi krituši par nevainīgu upuri pasauli pārstatītājam velnišķam spēkam — komūnismam.

Savas tautas mocekļu gaitas pieminot, lai dodam sev solījumu — vairāk, efektīgāk un intensīvāk darboties aklumā sastingušās vides atdzīvināšanai un lielās nelaimes skaidrošanai draudzīgās un vēl nesodītās patiesības virzienā.

„SIDRABENĒ IR SKAISTI!", domā Sarmīte Moruss no Hamiltonas.

A. Kalniņa foto

‚LATVIEŠU BANKA' SOLĀS KREDITĒT NAMA IEGĀDI TORONTO

GADA APGROZĪJUMS JAU PĀRSNIEDZIS $230.000,-

Latviešu kreditsabiedrības pilnsapulcē ziņojumu sniedza valdes pr-dis A. Svenne. Sākts izsniegt aizdevumus uz obligācijām, un padomā īrēt telpas biroja vajadzībām, kā arī algot darbinieku. Kreditsabiedrības biedri apziņigi pildījuši savas saistības, un ar pavisam maz izņēmumiem darbs ritējis bez sarežģījumiem. Valdes pr-dis cildināja biroja darbinieku centīgumu. Banka cenšas veidot financiālu bāzi latviešu nama iegādes reālizēšanai, līdzīgi kā to jau paveikuši igauņu trimdinieki. Banka nevar financēt tiešī, bet var izlīdzēt ar aizdevumiem un daris iespējamo šai virzienā. Sāk veidoties latviešu kooperātīvo banku tīkls Ziemeļamerikā un kreditsabiedrības darbība jau uzsākta Londonā, Ont., organizēšanās stadijā ir Klīvlendā, Hamiltonā un Bostonā.

Kasieris A. Putniņš ziņoja, ka bankas pag. gada bilance bijusi $234.414,02 (iepriekšējā gadā — $85.227,86,-, kas norāda uz latviešu kreditsabiedrības lielo augšupeju, kā arī uz tautiešu dāvāto uzticību. Pag. gadā iecerētais par $200.000,- gada bilances pārsniegšanu ir tagad piepildījies. Kasieris uzsvēra pastāviga darbinieka nepieciešamību. Par aizdevumu komisijas darbību ieskatu deva G. Brieditis. Komisija noturējusi sēdes katru pirmdienu un piešķirusi aizdevumus $$$ gadījumos, $1.200,84,- uz - katru aizņēmēju. Aizdevumu piešķiršana noraidīta 15 gadījumos, vai nu nepietiekama nodrošinājuma, vai nepieņemamo galvinieku dēļ.

Revīzijas komisijas ziņojumu sniedza J. Grīslis, norādot, ka revīzijas izdarītas katru mēnesi. Pārbaudīta gada bilance uz 31. martu, un garantiju fondā bijis pietiekams nodrošinājums. Revīzijas komisija ieskata, ka kreditsabiedrības bilance, kā arī ienākumu un izdevumu pārskats dod pietiekami skaidru ainu par sekmēm un finanču stāvokli. Kasē $150,-, bankas tekošā rēķinā — $34.681,53; aizdevumi biedriem — $168.015,88; Cooperative credit society $500,-; isterminā noguldījums $30.000,--; debitori — $330,57; saņemamās rentes — $266,67; inventārs $494,88; amortizācija $25,50.

Sapulces dalībnieki pievienojās tīrās peļņas $1.154,47 sadalījumam. Daļu no šīs summas piešķira darbinieku izdevumu segšanai, LNAK (izglītības veicināšanas darbam); 1. ev. - lut. draudzei par telpām, un pārējo paturēja kā nesadalītu ieņēmumu sakarā ar paredzētajiem izdevumiem. Sapulce izteica sirsnīgu pateicību sabiedrības darbiniekiem un īpaši kasierim un birojam.

1. JŪLIJĀ NOTIKS BRĪVĪBAS MANIFESTĀCIJA TORONTO

Rietumu demokratiju un brīvību apdraud trīs ienaidnieki. Pirmais no tiem ir komūnisms. Lai gan tas vēl izvairās no lielā pasaules kaŗa, taču labprāt atbalsta un pat izsauc sikākus konfliktus, kā arī veic psiholoģisko kaŗu, lai skaldītu, vājinātu rietumu vienību un pretestību. Otrs ienaidnieks ir pacifisma un neitrālitātes paudēji ar savu vienpusīgo spiedienu pret rietumiem, lai panāktu mieru un atbruņošanos par katru cenu. Šai vienpusīgās akcijas pasākumā iesaistītas pat daudzas prominentas personas. Trešais rietumu ienaidnieks ir naivitāte un uzticēšanās komūnistu solījumiem, vēstures faktu nepazīšana un to sagrozīšana, neatbildība pret ideāliem, kuŗu augļus rietumnieki bauda un „man nav daļas, kas notiek ar citiem, ja vien mani pašu neskar" politika.

Šo apsvērumu vadīta, Savstarpējās sadarbības līga, kuŗā ieiet daudz apspiesto tautu pārstāvju, kuŗus pēdējā laikā atbalsta arī daudzi kanadieši, izstrādājusi deklarāciju, ka komūnisms jāuzvar ar demokratijas brīvības ideoloģiju.

Pie Sadarbības līgas nodibinājusies komiteja, kas tieši Kanadas brīvības dienā grib uzsvērt brīvības ideju un tās nozīmi tautu likteņos. Ligas dalībnieki uzskata, ka rietumiem ir ļoti bīstami otrās grupas ienaidnieki — vienpusīgās atbruņošanās un vienpusīgā spiediena piekritēji, kuŗi atrodami starp daudziem politiķiem, intellektuāļiem, zinātniekiem, arī preses un baznīcu aprindās.

Nolemts Dominijas dienā Toronto rīkot brīvības idejas manifestāciju, kas izpaudīsies gājienā un tam sekojošās runās. Gājiens - auto brauciens, sāksies plkst. 11.00 no Willowvale parka, sauks ta ar Christie Pits, pie Bloor un Christie ielu krustojuma, un nobeigsies pie Parlamenta ēkas Queen's parkā, plkst. 12.00. Tur noturēs manifestācijas runu ar igauņu koŗa starpdziesmām.

Komiteja aicina etniskās grupas un visus kanadiešus piedalīties manifestācijā. Manifestanti no apkārtnes pilsētām aicināti pievienoties Toronto manifestācijai.

Materiālo atbalstu ar pateicību pieņem Mutual Co-operation League, 194 Bartlett Ave, Toronto 4, Ont., telefons LE 2-1053.

VAI CHRUŠČEVAM JAU ZINĀMS „TROŅMANTNIEKS"?

DIMITRIJS POLANSKIS SĀCIS KĀPT PA KARJĒRAS TREPĒM

Gadu simteņu tecējumā monarchijām izveidojušās troņu mantošanas tradicijas, kas formulētas gan attiecīgo valstu pamatlikumos, gan pastāv kā nerakstīts likums, bet katrā gadījumā visiem noteikti zināms, kas pēc valdošā monarcha nāves būs viņa troņa mantinieks. Dažkārt paredzēta pat vesela virkne mantinieku zināmā kārtībā, kāpēc karalistēs troņa mantošana nav nekāda problēma.

Tāpat demokratiskās republikās ar likumu ir skaidri noteikts, kas notiek, ja izvēlētais valsts prezidents sava amata laikā aiziet veļu valstī.

Tikai t. s. „tautas demokratijās" trūkst noteiktas kārtības, jo jau paša varas sagrābšana, tīri formāli ņemot, nav dibināta ne uz kādiem attiecīgās valsts likumiem, bet tiek izdarīta t. s. „revolūcionārā kārtā", resp. neliela grupa „profesionālo revolūcionāru" uzkundzējas pār tautas vairākuma skaidri izteiktu gribu (kā tas, piemēram, bija Krievijā, kad, zaudējuši vēlēšanās, komūnisti padzina satversmes sapulci ar varu. Tāpēc arī „tautas demokratijās" pēc diktātora nāves parasti sākās cīņa dēļ varas. Tā tas bija pēc Ļeņina nāves, kad galvenie sāncenši bija Trockis ar Staļinu, pie kam uzvarēja pēdējais, ne tāpēc, ka tas būtu piemērotāks, bet tāpēc, ka tas bija neizvēlīgāks sava pretinieka apkaŗošanas līdzekļu izvēlē, neapstājoties pat pie tā nonāvēšanas trimdā ar uzpirkta slepkavas roku, lai aizkavētu varbūtīgo Kremļa politikas aizkulišu izpaušanu. Pēc Staļina nāves līdzīga spēkošanās notika starp Maļenkovu un Chruščevu.

Pēdējais kaut kā, nostiprinoties sarkanajam caru tronim, raudzījis nokārtot „troņa mantošanas" lietu. Ilgu laiku par diktātora pēcnācēju mēdza uzskatīt 52 gadus veco komūnistu partijas sekretāru Frolu Kozlovu, ko pats Ch. bija pateicis 1959. g. jūnijā A. Herimanim, aizrādīdams, ka pats to esot izraudzījis. Vēl nesen Kozlovs stāvēja blakus Chruščevam, kad notika astronauta Gagarina godināšana, bet tad piepeši Kozlovs ir pazudis no redzes aploka. Diplomātu aprindās Maskavā runājot, ka Kozlovam bijusi nopietna sirdslēkme (tas, kā zināms, slimojot ar augstu asinsspiedienu). No citas puses pienākušas ziņas, ka Kozlovs zaudējis Chruščeva labvēlību politisku domstarpību dēļ. Neatkarīgi no vienas vai otras versijas, Maskavā Kozlovu tagad uzskata par „piešūtu aktim".

Reizē ar to sācies minējumu laiks, cenšoties zilēt, kas būs nākošais „troņa mantinieks".

Par iespējamāko uzskata Krievijas padomju republikas premjēru Dimitriju Poļanski. Tas ir jaunās paaudzes komūnists, dzimis 1917. gadā, beidzis Charkovas lauksaimniecības institūtu, kāpis pa partijas karjēras trepēm nepārtraukti augšup, līdz nonācis tagadējā amatā. Jau kādu laiku novērots, Chruščevs savu labvēlību sācis vairāk dāvināt šim vīram, jo pirmās pazīmes tam bija jau 1958. gadā, kad tas nomainīja Kozlovu, ieņemot tā posteni lielkrievu padomju republikā, kas ir lielākā un bagātākā visā Padomju Savienībā. Pagājušās ziemas partijas plēnuma slavenajās „lauksaimniecības debatēs" jau Poļanska loma bija ievērojama. Kad Chruščevs devās divu mēnešu ceļojumā pa Pad. Savienību, Poļanskis viņu pavadīja un atbalstīja, kur tas bija vajadzīgs.

A. Kalns

CHRUŠČEVS ATGRIEZIES MASKAVĀ

Maskavā, 6. jūnijā. Premjērs N. Chruščevs, atgriezdamies no Vīnes, milzīga jaužu pūļa sagaidīts, neskopojās smaidiem un žestiem. Taču parastā „atskaites" runa izpalika, kaut gan premjērs kavējās Vnukovo lidlaukā vairāk kā pusstundu, sagaidīdams ierodamies Indonēzijas prezidentu Sukarno.

DOMINIKĀŅU REPUBLIKA PĀRVĒRTĪBU UGUNĪS

Pēc asiņainā notikuma — diktātora nogalināšanas, skaidrs, ka Dominikāņu republikā sagaidāmas tālejošas politiskas pārgrozības. Atliek tikai jautāt, kādā virzienā?

Stāvoklis diezgan līdzīgs Kubai revolūcijas sākumā, tikai te diktātors jau nogalināts. Pirmā brīdī visa vara tomēr paliek viņa agrāko piekritēju rokās. Priekšgalā jau izvirzījies nogalinātā diktātora vecākais dēls ģenerālis Rafaels Leonīds Truhiljo; jaunākais, kuŗš „iecelts" par apvienoto spēku — jūŗas gaisa un sauszemes — štāba priekšnieku, valdībā ieiet kā ministrs bez portfeļa, paturot savās rokās ārlietas. Jaunais „valdnieks" sevišķi populārs negātīvā nozīmē ASV, kur tās kādu laiku apmeklēja augstāko kaŗa akadēmiju, bet tam nepiešķīra grādu. Tēvs gan to jau 9 gadu vecumā paaugstināja par ģenerālbrigadieri un pēc neveiksmes ASV akadēmijā piešķīra ģenerālleitnanta pakāpi, iecēla par savu gaisa spēku komandieri un vēlējās redzēt par savu pēcteci.

Ap ģenerālleitnantu Truhiljo tagad pulcējas kā valdības viri, tā daži augstākie virsnieki un arī tēva brālis.

Pretiniekos izvirzās ģenerālis Juans Tomass Diazs, kuŗš it kā ar saviem karaviriem paglābies vidienes kalnos — Centrālajos Kordiljeros. Zīmīgi, ka Diaza māsa un tās virs krita diktātora nežēlastībā un tiem nācās glābties, bēgot uz Braziliju.

Ar nogalināto diktātoru bija neapmierināta arī mēreni noskaņotā vidusšķira un jaunākie virsnieki. Ir norādījumi, ka ASV labprāt vēlētos, lai pie varas nāktu tieši šis novirziens un tā aizkavētu Dominikāņu republikas nosliekšanos Kastro virzienā.

Pie visa tā vēl jāievēro, ka savā valdīšanas laikā ģeneralissimo Truhiljo nemitīgi cīnījās ar katoļiem, bet komūnisti to nida kā reti kādu citu, turklāt ar ASV un dažām Dienvidamerikas valstīm tam pagājušā gadā radās tik asas attiecības, ka nācās pārtraukt diplomātiskus sakarus.

LATVIEŠA PANĀKUMI KANADĀ

CIEMOS PIE KERAMIĶA ZIGFRĪDA JURŠEVSKA

Katru dienu tūkstošiem cilvēku, kas vakaros brauc mājās no darba pa Bloŗa ielu rietumos, būs novērojusi [illegible] tikko pabeidzis kādu jaunu figūru. Mūsu tālākais ceļš ir uz pagraba telpām, kur mākslinieks ierīkojis plašu darbnīcu. Kur griezies, — visur māla trauki, podi, virpas un krāsnis jau priekšā. Mēs atkal kāpjam pa stāvajām kāpnēm — šoreiz uz keramiķa augšējo stāvu, kas atgādina mazu mākslas galeriju. Te izdodas iepazīties ar mākslinieka kundzi Ņinu, kas steidz pabeigt kādu lielāku darbu Kanadas audēju izstādei, ko atklās 26. jūnijā Ontario Karaliskajā mākslas mūzejā, un N. Juršēvska tajā piedalīsies ar diviem spilgti raksturīgiem darbiem — „Māte ar bērnu" un „Sejas" (stilizētas). Pats namatēvs arī pēdējā laikā dūšīgi strādājis un ar saviem darbiem reprezentējies vairākās kanadiešu mākslas izstādēs. Nesen viņš kā vienīgais latvietis piedalījies 21. gadskārtējā Rietumontario mākslas izstādē Londonā, reprezentējoties ar divi darbiem — „Gailis" (19 collas augsts, glazēts māls) un „Gājputni". (terrakota). Bez tam, abu darbu fotogrāfijas ievietotas pabiezajā izstādes katalogā. Te jāpiebilst, ka šajā katalogā priekšroku dod tikai pašiem izcilākajiem eksponātiem. Patlaban Z. Juršēvska jaunākais darbs — „Atpūtā" (3 kraukļi gla-

Z. Juršēvskis ar dzīvesbiedri Ņinu pie sava veikala, Toronto.

zētā mālā) skatāms Toronto mākslas galerijā, Kanadas skulptoru apvienības rikotajā izstādē. Mūsu tautiešiem ieteicams šo izstādi apmeklēt, jo tā tiks līdz 18. jūnijam. Turklāt, izstādē piedalās Augusts Kopmanis ar 2 darbiem un Vilis Skudra ar kokgrebumu — „Kaijas".

Z. Juršēvskis, kas beidzis Liepājas lietišķās mākslas skolu un vēlāk papildinājies privāti pie daudziem ievērojamiem keramiķiem, nesen īpašu Kanadas mākslas sabiedrības ievērību izpelnījās Gvelfā, piedaloties „Five" Counties Art Association" rīkotajā mākslas seminārā. Mūsu keramiķis iepazīstināja kanadiešu kolēģas ar metodēm, kā izvirpot, montēt un pagatavot skulptūras. Starp 37 dalībniekiem Z. J. bija vienīgais latvietis. Semināra noslēgumā plašāku rakstu par mūsu mākslinieku ievietoja laikraksts „Daily Mercury", neskopojoties komplimentiem. Intervijas turpinājumā uzzinu, ka Z. J. jau ilgāku laiku darbojies Aurorā (60 jūdžu attālumā no Toronto), pasniedzot stundas pieaugušajiem keramikā un skulptūrā.

— Vai esat piedalījies vēl kādās citās izstādēs?

„Laimīgā kārtā, jā. Mani darbi bijuši izstādīti Ņujorkā, Čikāgā, Bostonā, Indiānapolē, Montreālā un, protams, Toronto. Vairāki guvuši arī godalgas, piem., Montreālas „Handicraft" izstādē un CNE gadskārtējās izstādēs."

Jāpiebilst, ka Z. J. ar kundzi Ņinu un diviem dēliem — Pēteri un Gvido iecejojuši Kanadā 1949. gadā. Vairākus gadus viņi pavadījuši Agate Des Monts pilsētiņā, vispirms strādājot „Quebeck Art Pottery" firmā, un pēc tam nodibinot savu studiju.

BALTIEŠI STARPTAUTISKĀ FESTIVALĀ

Mičigenas valsts universitāte ik gadus rīko starptautiskus festivalus, kuŗos piedalās arī latvieši, lietuvieši un igaunpi. Šogad baltiešu studenti pēc latviešu ierosinājuma nolēma rīkot kopīgu Baltijas tautu stendu. Bija izstādīti mākslas amatniecības priekšmeti, grāmatas. Baltiešu stends izpelnījās lielu ievērību. Pirmajā dienā izstādi apmeklēja ap 6.000 cilvēku.

LATVIJA

Nr. 45. TREŠDIEN, 1961. GADA 7. JŪNIJĀ

Abonēšanas maksa ASV un Kanadā: par mēn. $ 1.50; 3 mēn. $ 4.50; 6 mēn. $ 8.50; par gadu $ 16.00.

Sludinājumu maksa: sludinājumu daļā $ 1.00; tekstā $ 3.20 — $ 6.40 par vienu collas slejas telpu.

Redakcija patur tiesības manuskriptus saīsināt.

Neizlietotos manuskriptus neuzglabā, bet uz vēlēšanos sūta atpakaļ, ja pievienota pastmarka.

Ar autora vārdu vai iniciāļiem parakstītajos rakstos izteiktās domas var neatbilst redakcijas viedoklim.

Draugi grib mūs asimilēt,
Ienaidnieki grib mūs iznīcināt.
Bet mēs gribam palikt latvieši.
Archibīskaps T. GRINBERGS.

KANADĀ

TORONTO

● Toronto universitāti beiguši: Valda Svenne — mūzikas fakultāti (Bachelor of Music); Gaida Roce beigusi zobārstniecības fakultāti, iegūstot doktores grādu zobu chirurģijā; Ruta Agita Būmeistare beigusi skolotāju institūtu.

● Baltijas tautu federācijas rīkotais aizvestō pieminas dienas 20 gadu atceres vakars trešdien, 14. jūnijā, pl. 8 vak. (precizi) Internacionālā institūta zālē (vietas ap 1000 pers.), 709 College St. Uzrunu teiks Baltijas tautu federācijas pr-dis J. Kalungo (igaunis), bet atceres vakara runu sacīs federālā parlamenta loceklis, bij. immigrācijas ministrs J. W. Pikersgills. Dziedās 1. ev. - lut. draudzes koris dirig. A. Purva vadībā. Ar solo priekšnesumiem piedalīsies igauņu un lietuviešu mākslinieki. Piedalīšanos arī apsolījis lietuvietis Jakobas Stukas no Nujorkas, kam kā ASV pavalstniekam bijusi izdevība pag. vasarā uzturēties Lietuvā un būt aculieciniekam turienes dzīves apstākļiem.

● Bēthovena kompoziciju cikla noslēgumā pianistes Telas Pololiac desmitais *klavieru koncerts* Music Library, 559 Avenue Rd., pie St. Clair, pirmdien, 12. jūnijā, plkst. 8.45 vak. Ieeja brīva, pieprasot biļetes iepriekšējā nedēļā.

● Retu un vēsturisku laikrakstu izstādi, kas aptvers laiku no 1793.—1867. g. Toronto, būs atvērta, sākot ar 15. jūniju, Toronto room, Central Library, 220 College St.

● Dziesmu svētku rīcības komitejas sēdē E. Skobi izraudzīja kā svētku gājiena kārtotāju, bet A. Rāviņu kā dziesmu svētku atvadu rikotāju. Atvadu sarikojums notiks pirmdien, 4 septembrī Sidrabenē, tā sākums ir iecerēts plkst. 11 priekšpusdienā un nobeigums pl. 6 vakarā. Ieejas maksu paredzēja $1,- no personas, bet bērniem līdz 16 gadiem ieeja brīva.

Dziesmu svētku gājienu, sestdien, 2. septembrī, uzsāks plkst. 4 p.p. no Queen parka, virzoties uz dziesmu svētku kopkoncerta vietu — Maple Leaf Garden. H. Lapiņš demonstrēja plakātu paraugus, un viņam arī uzticēja plakātu gatavošanu. Kora nosaukumu un plakātu kārtības saskaņošanu kārtos R. Bregžis. Informācijas birojs darbosies Sv. Andreja baznīcas telpās, un būs atvērts ceturtdien, 31. augustā, no pl. 6 - 10 vakarā, piektdien — visu dienu un nakti, līdz sestdienas pēcpusdienai, plkst 4.00. Sarikojumiem biļetes varēs iegādāties iepriekšpārdošanā no 12. jūnija, Lotus, Calla un Venus puķu veikalos. Koncerta biļetes varēs iegādāties ar 14. augustu Maple Leaf Garden telpās pie kases, jeb pieprasot rakstiski. Biļetes pieprasot rakstiski, var griezties pie rīcības komitejas uz adresi: 47 Keystone Ave., Toronto 13, Ont. (telef. OX 9-9908). Par jaundarbu koncerta vadītāju izraudzīja H. Mangali.

● Ernas Ošiņas-Bērziņas baleta studijas audzēkņu vakars piektdien, 9. jūnijā, pl. 7,30 vak. Centrālās YMCA's auditorijā, 40 College St. (College & Yonge).

● Saulaines pārvaldes sēde notika Saulainē, 28. maijā. Par jauniešu nometnes komandantu pieņēma Māri Poni. Māris Pone ir Toronto universitātes students, aktīvs skautu darbinieks. Pašreiz Māris apmeklē attiecīgus kursus, lai atsvaidzinātu zināšanas pirmās palīdzības sniegšanā. Meiteņu grupas vaditāja (reizē arī mazo bērnu nometnes pārzine) būs Nina Tomass. Saulaines draugi viņu, kā ļoti sekmīgu darbinieci un audzinātāju, mācījās pazīt jau pag. vasarā, kad N. Tomass pārzināja mazo bērnu nometni un trenēja sporta nodarbībām jauniešu nometnes meitenes. Viņa ir attiecīgi sagatavojusies jaunatnes audzināšanai un ar nākošo rudeni sāks strādāt kā skolotāja kādā Londonas ģimnazijā. Tomass palīdzes būs — jauniešu nometnē Inese Akmens un mazo bērnu nometnē Ruta Pētersone. Abas palīdzes Saulainē sekmīgi darbojušās jau pagājušā gadā.

Pagājušā svētdienā Saulainē bija daudz apmeklētāju. Īpaši lielu interesi tie izrādīja par apbūves gabaliņiem un pirmām vasarnīcām, kas jau uzceltas. „Zem sava jumta" jau tikuši K. Ozoliņš un J. Tilups. Rosīgi „celtniecības darbi" bija vērojami arī vairākos citos gabaliņos.

● Līgo vakars Saulainē notiks sestdien, 24. jūnijā. Cerams, ka vecie Saulaines draugi atradīs ceļu uz šo sētu, kaut Līgo vakarā jau izsludināti vēl trīs citi sarīkojumi. No Saulaines apmeklētāju skaita Līgo vakarā lielā mērā ir atkarīga Saulaines vispārējā budžeta reālizēšanās. Tādēļ Saulaines pārvalde cer, ka draudzes locekļi līgos Saulainē un ņems līdzi arī savus draugus un paziņas.

● Veselības pārbaude Saulaines nometnotājiem notiks Dr. J. Karola kabinetā (455 Palmerstone Blvd. Ieeja no Harbourd Street), trešdien, 28. jūnijā, no pulkst. 6-8 vakarā. Dr. J. Karols laipnā kārtā arī šogad uzņēmies Saulaines nometnes ārsta pienākumus.

● Misuri Sinode pēdējā laikā sākusi aktīvu rīcību savu draudžu locekļu informēšanai par komūnisma briesmām, kādas draud pasaulei. Jau ziņojām par vairākām radio svētrunām, kuŗās pazīstamais „Lutheran Hour" runātājs Dr. Osvalds Hofmans bija vērsies pret komūnismu kā pret mācību, kas pretendē uz reliģijas vietu mūsu laikmetā. Pirms dažiem mēnešiem asas, pretkomūnistiska rakstura rezolūcijas pieņemtas šīs sinodes Dienvidkalifornijas draudžu un mācītāju apspriedē. Nesen, ar sinodes oficiālu svētību, sāka iznākt arī pretkomūnistiska satura žurnāls, sinodes mācītājiem un draudžu locekļiem. Žurnāls saucas Through to Victory". Arī sinodes oficiālā izdevumā, „Lutheran Witness" paredzēta rakstu serija par komūnisma būtību. Šāda Missuri sinodes nostāja ir apsveicama, īpaši tādēļ, ka pārējās Amerikas Luterāņu baznīcas šai jautājumā izrāda ne vien bīstami mazu interesi, bet arī apbrīnojamu naivitāti.

● Māc. A. Lūsis kristīja Silviju Helgu Heics, Arvida un Lindas meitiņu.

● Sv. Jāņa draudzes mācītājs laikā no 5. līdz 8. jūnijam piedalīsies Ontario apgabala mācītāju un draudžu pārstāvju sanāksmē (convention), kas notiks St. Katharine's.

● Sv. Jāņa draudzes dievnama iegādes fonda talcinieku otrā sanāksme notika draudzes namā, 30. maijā. Sanāksmes dalībnieki noklausījās draudzes mācītāja plašāku ziņojumu par dievnama fonda līdzšinējo darbību un par turpmākiem darbiem. Tāpat ceļus paredzēts uzlabot. Kā zināms, pārvalde arī izšķirusies piebūvēt kafejnīcas ēkai noliktavu, kuŗu eventuāli varētu pielaikot citām vajadzībām.

Nobeigumā jāpiebilst, ka šinī vasarā paredzēts izbūvēt un nodot lietošanā pag. rudenī sākto tenisa laukumu, kuŗa izveidošana prasīs prāvus līdzekļus. Tādēļ pie pārvaldes iecerēts dibināt tenisa sekciju, kuŗā ar nelielu dalības naudu varēs darboties visi sidrabenieši un pārējie draudzes locekļi. Protams, sekcijā varēs iestāties arī pārējie interesenti.

VALDA SVENNE

beigusi Toronto universitāti ar Bachelor of Music grādu. Valda ir pazīstamā sabiedriskā darbinieka Ādolfa Svennes meita. Viņa rudenī uzsāks darbu New - England konservātorijā Bostonā.

ROSĪBA SIDRABENĒ

Sākoties jaukajai vasarai, daudzu skati atkal vērsti uz Pirmās Tonronto latviešu ev.-lut. draudzes vasaras atpūtas vietu — Sidrabeni. Lai tās iemītniekiem un viesiem šī vasara būtu iespējami patīkama, pārvalde rūpējusies par plašu un vispusīgu sarikojumu programmu, kā arī par dažādu projektu iedzīvināšanu. Šajā sezonā paredzēti šādi sarikojumi: 24. jūnijā tradicionālais Jāņu sarikojums ar brīvdabas uzvedumu, līgošanu un dejām; Jāņu laikā mākslinieka O. Grebžes gleznu skate; bez tam paredzēti trīs deju vakari, viens no tiem ar balles karalienes vēlēšanām. Nesen Sidrabenes pārvalde iesniegusi Berlingtonas plānošanas daļai jaunu projektu attiecībā uz Sidrabenes tālāko izbūvi. Šīs daļas vaditājs paskaidrojis, ka izstrādātos plānus virzīs tālāk uz pilsētas valdi, pēc tam, apstiprināšanai, — uz Ontario provinces pašvaldību departamentu. Labākā gadījumā jaunie plāni varētu tikt apstiprināti jau tuvāko mēnešu laikā.

Pārvalde atradusi par nepieciešamu palielināt jau pag. gadā sākto modrību, un papildināt kārtības dienestu, kuŗa sekmes atkarīgas no Sidrabenes iedzīvotāju atbalsta. Par kārtības dienesta vaditāju izraudzīts G. Lūris ar palīgu A Siliņu. Dežūrantu modrību pārraudzīs pārvaldes locekļi. A. Rāviņš paskaidro, ka pārvaldes noteikumiem pakļauti kā apbūvēto, tā neapbūvēto apbūves gabalu ieguvēji.

Sidrabenes pārvalde vēl informē, ka izdailošanu paredzēts turpināt iespēju robežās, veļtot uzmanību baznīcas apkārtnei, bērnu nometnes territorijai, peldētavas apkārtnei un kalna parka nosusināšanai. Peldētavas izbūve šogad prasīs vairāk darba nekā iepriekšējos gados, jo daļa no aizsprosta materiāliem jāatjaunojumu viņš izkārtoja uz britu armijas garnizonu, piegādājot tam sešas mucas alus.

Gadu tecējumā sabiedrība izveidojusies par milzīgu koncernu, reizē iegūstot vadošu vietu. No katrām trim pārdotajām alus pudelēm Ontario provincē, viena ir Carling vārdā nosauktā.

Ražojumu kvalitāti patērētāji attiecīgi novērtējuši un līdz ar to Carling vārds plaši pazīstams Kanadā un Savienotajās Valstīs.

Publiskajā dienestā Carling vārds labi pazīstams arī tādā ziņā, ka John A. Carling's, viens no Toma Carlinga dēliem, savā laikā ir bijis federālās un Ontario provinces valdības loceklis. Viņa ierosmē nodibināta Lauksaimniecības kolledža Gvelfā, kā arī daudzas lauksaimniecības izmēģinājumu farmas federālā apmērā.

Arī šodien, turpinot šāktās tradicijas, Carling sabiedrība plaši atbalsta palīdzības organizācijas, sportu un daudz citu pasākumu. Bez tam vēl ir iekārtoti īpaši patrulējoši vāģi uz ceļiem, kas palīdz braucējiem Ontario un Manitobas provincēs.

Jaunā alus daritava Toronto pievienojusies citām daritavām — Vankuverā, Red Dirā, Reginā, Vinipegā, Vindzorā un Waterloo.

Austra Jānītis.
(sk. rakstu) A. Kalniņa foto

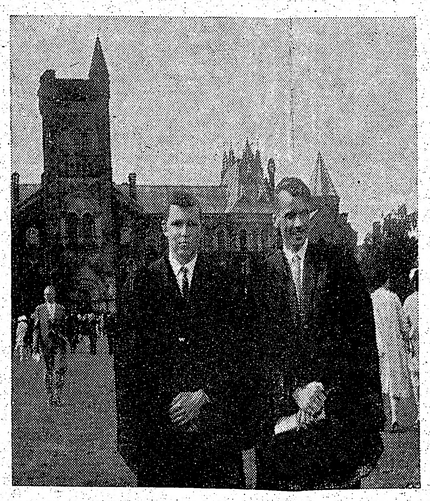

Divi jauni akadēmiķi. No kreisās: Andris Kaļiņš un Pēteris Jaunzems. Abi beiguši Toronto universitātes inženierzinātņu fakultāti. A. Kalniņa foto.

IZCILS APBALVOJUMS LATVIEŠU SKAUTU VADĪTĀJAM

Gadskārtējā Sv. Katarīnes apgabala skautu un gaidu vasaras parādē Kanadas „dārzu pilsētā" šogad piedalījās ap 1500 dalībnieku. Lielās parādes noslēgumā augstākais apgabala roveŗu vaditājs A. Harrick's (Distr. Com.) īsā uzrunā pasvītroja, ka šajā lielajā pulkā, viena no skaitliski mazākajām vienībām ir latviešu (5. Jelgavas skautu vien.), bet sacensībās un skautu mākās tie parādījuši izcilas sekmes. Par ilgo un nenogurstošo darbu ar Kanadas „10 gadu" nozīmi viņš apbalvoja latv. skautu vad. Egonu Jēkabsonu.

Jāpiezīmē, ka E. Jēkabsons latv. skautu organizācijā darbojas jau no 1936. gada, un šoruden skautu vad. gaitās atskatīsies uz 25 darba gadiem.

LONDONAS VANADZES DEJO ‚KANKANU' UN VANAGI ‚MIRSTOŠO GULBI'...

Londonas latvieši ziemas sarīkojumu sezonu noslēdza ar tradicionālo DV maija balli. Šogad sarīkojuma programmas izpildītāji un iestudētāji bija Vanadzes un Vanagi paši.

Sarīkojums bija pulcinājis kuplu apmeklētāju skaitu ar viesiem no Toronto, Hamiltonas, Sarnijas, kā arī no ASV — Grand Rapidiem, Kalamazū un Detroitas.

Priekšnesumi radīja daudz jautrības, un tos uzņēma ar lielu interesi un skaļiem sajūsmas apliecinājumiem, un pēc priekšnesumiem apmeklētāju vidū izskanēja vienprātīgi spriedumi, ka priekšnesumi ir lieliski izdevušies, un tas norādīja, ka Vanadzes un Vanagi bija darījuši pareizi, sagatavojot priekšnesumus pašdarbības ierosmē, kas veicināja sarīkojuma pavasarīgo un omuligo noskaņu.

Priekšnesumus ievadīja Vanadzes E. Beitānes un Vanaga R. Bērziņa dziedātais mīlas duets no Štrausa operetes Cigānu Barons „Kas laulāj' mūs?" Skeču „Madam', nāc uz māju . . ." izpildīja Vanadzes G. Bite un E. Beitāne. „Kankānu" dejoja Vanadzes G. Rudzīte, I. Bērziņa, G. Bite un A. Alksne, bet „Mirstošos gulbjus" dejoja Vanagi T. Bērziņš, E. Bite, R. Alksnis un A. Beitāns. Choreografiju un iestudējumus vadīja Vanadze E. Karlsone - Bērziņa un ceremonijmeistara pienākumus lietprātīgi un atjautīgi veica Vanags E. Aukmanis. R. B.

Londonas „Daugavas vanagi" — dejo „mirstošos gulbjus".

MAIJA VAKARS RED DEER'Ā

Š. g. 20. maijā, DV Albertas nodaļa noturēja savu kārtējo maija vakaru. Šis sanāksmes lozungs bija — tautisks vakars. Tautiskais tāpēc, ka DV Albertas nodaļa neškiro tautiešus sabiedriskā kopdarbībā pēc DV biedrukartēm, bet gan pēc latviskā gara un kopdarbības ar šo organizāciju. Visi, kas atbalsta un sadarbojas ar šo lielāko latviešu palīdzības, sabiedrisko un kultūrālo organizāciju pasaulē — DV organizāciju — ir mīļi DV Albertas nodaļas līdzdarbinieki.

Tā arī šoreiz, DV Albertas nodaļas informācijas nozares vaditāja P. Plauža mājā siltu un viesmīlīgu uzņemšanu baudīja visi vietējie tautieši, kas nebija ignorējuši nodaļas darbu un mērķus.

Vakars izcēlās vēl ar sevišķu gadījumu, jo nodaļa bija uzlūgusi kā viesus A. Līni ar dzīvesbiedri, kuŗi nesen ieradušies Kanadā no okupētās Latvijas.

Tautisko vakaru ievadīja nodaļas priekšnieka E. Delvera uzruna, kuŗā referents izcēla sāknāksmi kā maija dienu atceri. Latvieši ir svinējuši gan 1. , gan 15. maiju; tagad trimdā vēl klāt nācis 8. maijs kā Kurzemes kapitulācijas piemiņa. Maija mēnesis mūsu tautai raksturīgs ar nozīmīgiem notikumiem.

A. Kocina DV Albertas nodaļas vārdā pasniedza A. Līnim balvārākas no vi
bieži piedalās Ka
Baleta komp. mā
gūstot pieredzi u
Ejot līdz laika
ņa - Bērziņa n
mūziku un mo
Spilgts piemērs
dzēkņu vakara
vedums „Ballet

MAIJA VAKARS RED DEER'Ā

Š. g. 20. maijā, DV Albertas nodaļa noturēja savu kārtējo maija vakaru. Šis sanāksmes lozungs bija — tautisks vakars. Tautiskais tāpēc, ka DV Albertas nodaļa neškiro tautiešus sabiedriskā kopdarbībā pēc DV biedrukartēm, bet gan pēc latviskā gara un kopdarbības ar šo organizāciju. Visi, kas atbalsta un sadarbojas ar šo lielāko latviešu palīdzības, sabiedrisko un kultūrālo organizāciju pasaulē — DV organizāciju — ir mīļi DV Albertas nodaļas līdzdarbinieki.

Tā arī šoreiz, DV Albertas nodaļas informācijas nozares vaditāja P. Plauža mājā siltu un viesmīlīgu uzņemšanu baudīja visi vietējie tautieši, kas nebija ignorējuši nodaļas darbu un mērķus.

Vakars izcēlās vēl ar sevišķu gadījumu, jo nodaļa bija uzlūgusi kā viesus A. Līni ar dzīvesbiedri, kuŗi nesen ieradušies Kanadā no okupētās Latvijas.

Tautisko vakaru ievadīja nodaļas priekšnieka E. Delvera uzruna, kuŗā referents izcēla sāknāksmi kā maija dienu atceri. Latvieši ir svinējuši gan 1. , gan 15. maiju; tagad trimdā vēl klāt nācis 8. maijs kā Kurzemes kapitulācijas piemiņa. Maija mēnesis mūsu tautai raksturīgs ar nozīmīgiem notikumiem.

A. Kocina DV Albertas nodaļas vārdā pasniedza A. Līnim balvārākas no vi
bieži piedalās Ka
Baleta komp. mā
gūstot pieredzi u
Ejot līdz laika
ņa - Bērziņa n
mūziku un mo
Spilgts piemērs
dzēkņu vakara
vedums „Ballet

ATKLĀTA VIENA NO MODERNĀKĀM ALUS DARĪTAVĀM KANADĀ

Vakar, 6. jūnijā Toronto atklāja jauno Carling alus daritavu, 401. ceļā, netālu no Maltonas lidlauka. Ceremoniju vadīja E. P. Taylor's, kas ir arī Carlinga firmas vaditājs. Atklāšanā piedalījās lūgti viesi, ar Ontario provinces ministru Robert McCauley priekšgalā.

Būve, kas celta divus gadus, aizņem 5 akru platību. Tā atrodas Toronto lielpilsētas rietumu daļā, rietumos no 401. un 27. auto ceļu krustojuma.

Celtne, kuŗas izmaksa pārsniedz $12.000.000.-, moderni būvēta un fabrika apgādāta ar vismodernākajām alusdarītavu ierīcēm pasaulē. Piemēram, nerūsošā tērauda materiāli lietoti visām ierīcēm, kas saistās ar alus darināšanas procesu. Nerūsošā tērauda katli ir lielākie, kādus vispār kaut kur lieto.

Kad fabrika sāks strādāt ar pilnu jaudu, tā dienā ražos 1.000.000 pudeļu un 2.100 mucu alus. Šai vajadzībai patērēs 30.000.000 mārciņas miežu un 200.000 mārciņas apiņu gadā. Lielākais šo produktu vairums nāks no Rietumkanadas farmeŗiem.

Carling alus daritāju sabiedrība dibināta 1840. gadā, ko noorganizēja Jorkšīras farmeris Tom Carling's, kas bija apmeties uz dzīvi Londonas apkārtnē, Ontario provincē. Viņš šo pasākumu iesāka mazā apmērā, mājas kārtībā, ar kaimiņu atbalstu. Pirmo darījumu viņš izkārtoja uz britu armijas garnizonu, piegādājot tam sešas mucas alus.

Gadu tecējumā sabiedrība izveidojusies par milzīgu koncernu, reizē iegūstot vadošu vietu. No katrām trim pārdotajām alus pudelēm Ontario provincē, viena ir Carling vārdā nosauktā.

Ražojumu kvalitāti patērētāji attiecīgi novērtējuši un līdz ar to Carling vārds plaši pazīstams Kanadā un Savienotajās Valstīs.

Publiskajā dienestā Carling vārds labi pazīstams arī tādā ziņā, ka John A. Carling's, viens no Toma Carlinga dēliem, savā laikā ir bijis federālās un Ontario provinces valdības loceklis. Viņa ierosmē nodibināta Lauksaimniecības kolledža Gvelfā, kā arī daudzas lauksaimniecības izmēģinājumu farmas federālā apmērā.

Arī šodien, turpinot šāktās tradicijas, Carling sabiedrība plaši atbalsta palīdzības organizācijas, sportu un daudz citu pasākumu. Bez tam vēl ir iekārtoti īpaši patrulējoši vāģi uz ceļiem, kas palīdz braucējiem Ontario un Manitobas provincēs.

Jaunā alus daritava Toronto pievienojusies citām daritavām — Vankuverā, Red Dirā, Reginā, Vinipegā, Vindzorā un Waterloo.

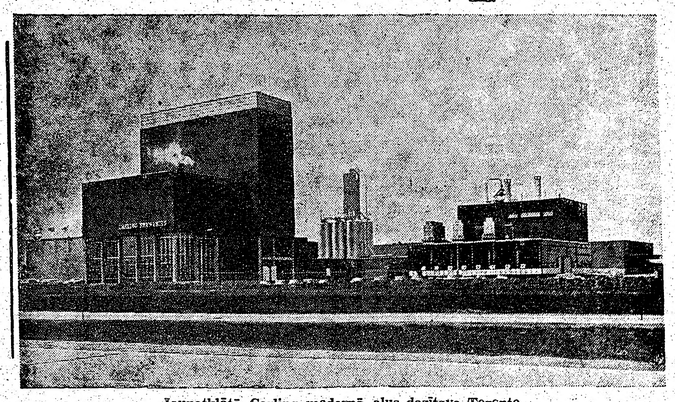

Jaunatklātā Carling modernā alus daritava Toronto.

GENERALKONSULS
Mr. R. N. BRYSON
Toronto, tel. HO 3-5861,
118 DANFORTH AVE.

KONSULS
VILIS TOMSONS
Tel. RE 8-7798, Montreal, P. Q.,
5210 VICTORIA AVE., APT. 16.

I. Andrejsons C. L. U.
41 Muircrest Drive,
DON MILLS, ONT. - HI 7-4323.
Auto, uguns, garantiju, publiskās atbildības, dzīvības u. c. veida apdrošināšana.

[illegible] BANKA
NAKSTU DARBU BIROJS
65 Ferrier Ave., Toronto
(pie Danforth & Carlaw)
Tel.: HO 3 2667

UZBRUKUMS FOTOGRAFA A. JĀNĪŠAMEITAI

Svētdienas rītā, īsi pēc pusnakts, 22 g. v. Otavas universitātes studente Austra Jānītis atgriezās no kino, kopā ar kādu studentu, kuŗš nedēļas nogali bija ieradies pavadīt viņas vecāku mājās Toronto, Carlton ielā. Abiem ciemojoties vecāku dzīvoklī, pēkšņi atvērās durvis un istabā ienāca irnieks, 41 g. v. Frederiks G. Herberts ar Monte Kristo 22 mazkalibra šauteni rokā. Paņēmusi rokās lielu spilvenu ložu atvairīšanai, Austra ar savu tēvu, fotografu Adolfu Jāniti, metās ārā no istabas, mēģinādami sasniegt ielu un glābties tuvākajā restorānā no saniknotā Herberta. Kāda lode, kas izskrējusi cauri durvju stikliem, tikai dažu collu attālumā aizlidojusi garām A. Jāniša galvai.

Kad Jānītis izskrējis uz ielas, pirmais notikumu pamanīja gāmbrakucošais taksametra vaditājs, kas steigā izsaucis policiju. Pēdējā notikumu vietā ieradusies dažu minūšu laikā, uzbrucēju atbruņojusi, un pēc tam to apcietinājusi. Starpgadījuma laikā fotografa māja praktiski bija policistu un detektīvu ielenkta. Otrajā dienā detektīvi turpināja iesākto izmeklēšanu, fotografējot un mērot A. Jāniša mājas iekšieni un ārieni.

Mūsu līdzstrādniekam A. J. izteicās:

„Šis bija tiešām nepatīkams pārsteigums, par kuŗu nemaz negribas runāt. Varu tikai paskaidrot, ka savus klientus jau ar šo nedēļu apkalpošu parastajā darba laikā."

Vēl jāpiebilst, ka par notikumu ziņoja arī visas Toronto radio stacijas un lielākie laikraksti.

Sarīkojumu kalendārs

TORONTO

9. jūnijā — Centrālās YMCA's auditorijā — Ernas Ošiņas - Bērziņas baleta studijas audzēkņu vakars.

14. jūnijā Baltijas tautu federācijas — Aizvesto pieminas 20 gadu atcere — International institute telpās, 709 College St., Toronto.

Gadskārtējās zušu makšķerēšanas sacensības Niagaras upē 17. jūnijā rīko St. Katarines latv. mednieku un makšķernieku klubs.

24. jūnijā — Sidrabenē — Tradicionālais Jāņu sarīkojums.

Ceturtdien, 29. jūnijā, — Veras Keišas baleta skolas desmitais gadskārtējais audzēkņu baleta vakars Eaton'a auditorijā.

HAMILTONA

10. jūnijā — Latviešu skolas Hamiltonā izlaiduma sarīkojums.

NIAGARĀ

un 2. jūlijā — gadskārtējās draudzības un jaunatnes die[illegible].

Ražens darbs

MŪSU LĪDZSTRĀDNIECES SA

Š. g. jūnijā iecienītā baleta paidagoģe Erna Ošiņa - Bērziņa var atskatīties uz 10 gadu darbu un panākumiem Kanadā.

Pārrunās par paveikto darbu piedzīvojusi audzinātāja izteicās, ka mācīties baletu nebūt nav nevajadziga vaļas brīžu nodarbība, bet tam liela nozime veselības un kermeņa skaistuma izkopšanā. Bērnam tas nāk tikai par svētību (it seviški šini kontinentā, kur vingrošana skolās atstāta novārtā), ja tas no mazām dienām attīsta kermeņa koordināciju, mācoties baletu.

Svarigi ir, ja jau pašā sākumā dejošanas pamatus apgūst kvalificētā studijā ar pareizo pieeju. Kaut arī ne katrs būs un var būt dejotājs, kermeņa harmoniska attīstība un labas stājas iegūšana svariga kā meitenēm, tā arī zēniem. Tāpat liela nozime ir mūzikas pavadībai, kas palīdz izkopt ritma izjūtu, mūzikālitāti. Skaistie tērpi uzstājoties, savukārt, veicina aistētisko jūtu izveidošanos.

Aizvaditajos 10 gados studijā mācījušies vairāki simti audzēkņu. Gadu gaitā radies zināms nobirums, meitenēm pieaugot un dzīves ceļiem ievirzoties citās slieģēs, gan uz augstskolu, maizes darbā, gan tautās aizejot. Latvijā baletskolu audzēkņiem bija viens mērķis — iekļūt Nacionālās operas baleta trupā. Šodien noteikta gala mērķa trūkst, un lai šajā kontinentā izcinītos līdz tai pakāpei, kur balots kā profesija dotu dzīvei nodrošinājumu, nepieciešama vispirmā un galvenā kārtā liela, stingra apņēmība un tikpat spēciga artistiskā dzirksts.

Audzinātājai prieks par to, ka nevajadzētu sev
Jakobsones attēl
pats — arī 1. la
dzēja divu? Varē
ris cītu, diezgan
pēc virsrakstu
ipp.)? Un kāpēc
ipp. pārtraukt
lappusē?

Pārejot uz satu
ta Puriņa doma
būtu galvenokār
nevis literārs". S
sībā tāds arī ir
ir V. Noras s
Ādamsona dzej
skati par grāma

Pārēja daļa
nāk sabiedriska
su profili", „M
slēga mūsu rokd
šām — „Mēs"
saistīga pieeja p
vei un darbibai
personīgo intere
riskā lokā. Ir

E. Ošiņas - B
kreisās) Anne
Inta Vilks. (S

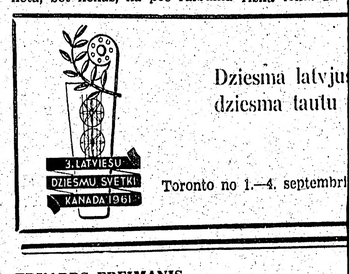

Dziesma latvju
dziesma tautu

Toronto no 1.—4. septembrī

EDUARDS FREIMANIS

MILESTĪBAS KRUS DANCIS

5. turpinājums

Jūlijs piepildija glāzes, kas šoreiz bija gadīj prāvas. Abi sevi vispirms garīgi sagatavoja degv mam, tad aizvērtām acim iemeta lāses un izdarīb dza, sakostiem zobiem sejas šķobīdami. Seviški s vam dzersanas mokas likās jo skaudras, laikam jēluma dēļ. Bet degvīns viņu ātri aizdedzināja, un bija gatavs visu stāstīt:

„Tu pazisti Magdalēnu Margas jaunkundzi, mū rības sekretāri. Viņa brašs meitietis ar krietnu ar viņai droši vien kaut kas arī iekrāts. Nav viņa jāatzist, bet man arī pāri četrdesmitiem. Viņai pa guns un paplata mute, bet vai skaistums ir svar Vai tu nedomā, ka no mums iznāktu pāris — s saderīgs un —"

„Skaidrs, ka iznāktu! Grāb tik to galgalu ciet

„Bet viņa tāda pūciga taisās. Saka — man es tas rokas, un es minot uz varžacim . . ."

„Tas nekas! Katra sieviete gribas ķeŗama, pie nolaupāma. Tā ir romantika. Bez tās precības li būvmateriālu tirgošanai. Neceri, ka bez ķivēšanā lai kā tevi kāda miļotu!"

„Tā laikam ir . . . Tu esi precējies — tu to zin

„Saprotams, ka zinu! Drāmatismu, draugs, v kurināt! Taisies krist trakumā: zaimo, dziedi un reizē; dauzi dūrēm galvu, galdu, pats savu dibenu uz gridas un iekodies paklājā!"

„Diezin, vai viņai gridsega maz ir . . ."

„Tad iekodies galda kājā — vai pat viņas paša

„Tas tā vulgāri — laikam to vis nejaudāšu . .

„Nu, tad taisies lēkt pa logu laukā!"

„Man šķiet, viņa dzīvo pagrabā."

„Tas nekas! Būsi drošs, ka nesasitīsies."

„Vai tu domā, ka viņa noticēs?"

„Kaut ar nenoticētu! Efekts būs sasniegts —

KRĀSOTĀJS
Zema cena — augsta kvalitāte.
CL 5-6451

GENERALKONSULS
Mr. R. N. BRYSON
Toronto, tel. HO 3-5861,
118 DANFORTH AVE.

KONSULS
VILIS TOMSONS
Tel. RE 8-7798, Montreal, P. Q.,
5210 VICTORIA AVE., APT. 16.

I. Andrejsons C. L. U.
41 Muircrest Drive,
DON MILLS, ONT. - HI 7-4323.
Auto, uguns, garantiju, publiskās atbildības, dzīvības u. c. veida apdrošināšana

LATVIEŠU KANADIEŠU
NAKSTU DARBU BIROJS
65 Ferrier Ave., Toronto
(pie Danforth & Carlaw)
Tel.: HO 3 2667

UZBRUKUMS FOTOGRAFA A. JĀNIŠAMEITAI

Svētdienas rītā, īsi pēc pusnakts, 22 g. v. Otavas universitātes studente Austra Jānītis atgriezās no kino, kopā ar kādu studentu, kurš nedēļas nogali bija ieradies pavadīt viņas vecāku mājās Toronto, Carlton ielā. Abiem ciemojoties vecāku dzīvoklī, pēkšņi atvērās durvis un istabā ienāca irnieks, 41 g. v. Frederiks G. Herberts ar Monte Kristo 22 mazkalibra šauteni rokā. Paņēmusi rokās lielu spilvenu ložu atvairīšanai, Austra ar savu tēvu, fotografu Adolfu Jāniti, metās ārā no istabas, mēģinādami sasniegt ielu un glābties tuvākajā restorānā no saniknotā Herberta. Kāda lode, kas izskrējusi cauri durvju stikliem, tikai dažu collu attālumā aizlidojusi garām A. Jāniņa galvai.

Kad Jānītis izskrējis uz ielas, pirmais notikumu pamanīja garāmbraucošais taksametra vadītājs, kas steigā izsaucis policiju. Pēdējā notikumu vietā ieradusies dažu minūšu laikā, uzbrucēju atbruņojusi, un pēc tam to apcietinājusi. Starpgadījuma laikā fotografa māja praktiski bija policistu un detektīvu ielenkta. Otrajā dienā detektīvi turpināja iesākto izmeklēšanu, fotografējot un mērot A. Jāniša mājas iekšieni un ārieni.

Mūsu līdzstrādniekam A. J. izteicās:

„Šis bija tiešām nepatikams pārsteigums, par kuŗu nemaz negribas runāt. Varu tikai paskaidrot, ka savus klientus jau ar šo nedēļu apkalpošu parastajā darba laikā."

Vēl jāpiebilst, ka par notikumu ziņoja arī visas Toronto radio stacijas un lielākie laikraksti.

Sarīkojumu kalendārs

TORONTO

9. jūnijā — Centrālās YMCA's auditorijā — Ernas Ošiņas - Bērziņas baleta studijas audzēkņu vakars.

14. jūnijā Baltijas tautu federācijas — Aizvesto piemiņas 20 gadu atcere — International institute telpās, 709 College St., Toronto.

Gadskārtējās zušu makšķerēšanas sacensības Niagaras upē 17. jūnijā rīko St. Katarines latv. mednieku un makšķernieku klubs.

24. jūnijā — Sidrabenē — Tradicionālais Jāņu sarīkojums.

Ceturtdien, 29. jūnijā, — Veras Keišas baleta skolas desmitais gadskārtējais audzēkņu baleta vakars, Eaton'a auditorijā.

HAMILTONA

10. jūnijā — Latviešu skolas Hamiltonā izlaiduma sarīkojums.

NIAGARĀ

un 2. jūlijā — gadskārtējās draudzības un jaunatnes die-

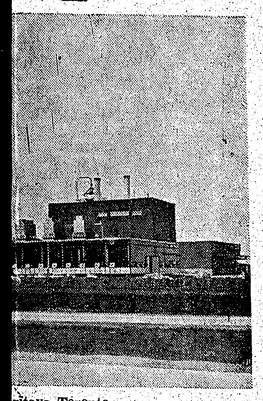

rītava Toronto.

Ražens darbs ceļ daritāju

MŪSU LIDZSTRĀDNIECES SARUNA AR BALETDEJOTĀJU

Š. g. jūnijā iecienītā baleta paidagoģe Erna Ošiņa - Bērziņa var atskatīties uz 10 gadu darbu un panākumiem Kanadā.

Pārrunās par paveikto darbu piedzīvojusī audzinātāja izteicās, ka mācīties baletu nebūt nav nevajadzīga vaļas brīžu nodarbība, bet tam liela nozīme veselības un ķermeņa skaistuma izkopšanā. Bērnam tas nāk tikai par svētību (it seviški šinī kontinentā, kur vingrošana skolās atstāta novārtā), ja tas no mazām dienām attīsta ķermeņa koordināciju, mācoties baletu.

Svarīgi ir, ja jau pašā sākumā dejošanas pamatus apgūst kvalificētā studijā ar pareizo pieeju. Kaut arī ne katrs būs un var būt dejotājs, ķermeņa harmoniska attīstība un labas stājas iegūšana svarīga kā meitenēm, tā arī zēniem. Tāpat liela nozīme ir mūzikas pavadībai, kas palīdz izkopt ritma izjūtu, mūzikālitāti. Skaistie tērpi uzstājoties, savukārt, veicina aistētisko jūtu izveidošanos.

Aizvadītajos 10 gados studijā mācījušies vairāki simti audzēkņu. Gadu gaitā radies zināms nobirums, meitenēm pieaugot un dzīves ceļiem ievirzoties citās slieģēs, gan uz augstskolu, maizes darbā, gan tautās aizejot. Latvijā baletskolu audzēkņiem bija viens mērķis — iekļūt Nacionālās operas baleta trupā. Šodien noteikta gala mērķa trūkst, un lai šajā kontinentā izcīnītos līdz tai pakāpei, kur balets kā profesija dotu dzīvei nodrošinājumu, nepieciešama vispirmā un galvenā kārtā liela, stingra apņēmība un tikpat spēcīga artistiska dzirksts.

Audzinātājai prieks par to, ka vairākas no viņas audzēknēm bieži piedalās Kanadas Nacionālā Baleta komp. mācību stundās, iegūstot pieredzi un slīpējumu.

Ejot līdz laika garam, E. Ošiņa - Bērziņa nenoraida džesa mūziku un modernismu baletā. Spilgts piemērs tam būšot audzēkņu vakara programmas uzvedums „Ballet Parisien".

E. Ošiņas - Bērziņas baletstudijas jaunākās audzēknes: (no kreisās) Anne - Lī Knuud, Beatrise Friesons, Zane Šterns, Inta Vilks. (Sakarā ar sarīkojumu š. g. 9. jūnijā, Toronto).

„MĒS"

„Ceļinieka" raksti jaunatnei, 1. n-rs. Jaunatnes apgāda „Ceļinieks" izdevums. Atbildīgais redaktors Aivars Runģis.

Daudz pieminētā „Jaunā gaita" iznāk jau 6. gadu. Arī „Mazputniņš" ar 27 lidojumiem nav vairs nekāds jaunais putns. Nu šiem diviem pievienojas vēl trešais — pārrunājamais žurnāls „Mēs", kas kalpos tieši jaunatnei. Visu to iznes uz saviem pleciem jaunieši. Tiesa, aktīvos darītājos arī tādi, kas jau iegājuši ceturtā gadu desmitā (A. Runģis, V. Nollendorfs, M. Stauvers, L. Streips u. c.), bet vēl arvien ir jauni un turpina rosīties jauniešu lietās, kā sākuši pirms gadiem desmit. Esam jaunatni bāruši vietā un nevietā (piemēram, par „maisīšanos politikā"), tagad jāsauc: Bravo, jaunie! Mūsu rītdiena nav gluži tik tukša un neceriga, kā dažreiz liekas.

Un nu jaunā žurnāla 1. numurs, pirmā debija, uzņākšana.

Ārējais ietērps, apdare, iekārtojums — glīts, kaut diezgan izraibināts. Protams, tā ir gaumes lieta, bet liekas, ka pēc raibuma nevajadzētu sevišķi dzīties. A. Jakobsones attēls uz vāka un tas pats — arī 1. lappusē. Vai vajadzēja divu? Varēja atkrist arī pāris citu, diezgan neskaidru. Kāpēc virsrakstu likt tekstā (21. lpp.)? Un kāpēc tekstu 1. un 3. lpp. pārtraukt un turpināt 32. lappusē?

Pārejot uz saturu, jāatzīmē Ģirta Puriņa domas — lai „žurnāls būtu galvenokārt sabiedrisks un nevis literārs". Šis numurs pateisībā tāds arī ir. Literārajā daļā ir V. Noras stāsts „Logs", E. Ādamsona dzejoļi un divi īsi apskati par grāmatām. Izvēle labā! Bravo, jaunie! Mūsu rītdiena nav gluži tik tukša un neceriga, kā dažreiz liekas.

Pārējā daļā lielais vairums nāk sabiedriskajā plāksnē: „Mūsu profili", „Mūsu autori", „Atslēga mūsu rokās" u.t.t. **Te ir tiešām** — „Mēs" — aktuāla, dzīva, saistīga pieeja pašu jauniešu dzīvei un darbībai gan savu speciālo personīgo interešu, gan sabiedriskā lokā. Ir milestība, ģērbšanās, stāja un uzvedība, matu sakārtojums, panākumi un kļūmes. Tā sakot, ir sists naglai uz galvas, pieiets jauniešiem tieši, droši, atklāti. Labi sākts! Par vienu, otru iekustināto jautājumu var izmainīt domas vēl un vēl, un te paveras plašas, interesantas un auglīgas iespējas žurnāla turpmākajās gaitās. Kaut vai tie paši mati un skaistuma kopšana vispār, tāpat ģērbšanās, ir temati daudzām burtnīcām. Un milestība? Paaudžu paaudzes par to dziedājušas un domājušas, un vēl arvien tā nav izdziedāta un izdomāta, vēl arvien mīkla un sapņu zeme.

Dziesma latvjus vieno,
dziesma tautu ceļ.

Toronto no 1.—4. septembrim.

Zināms, kā visur, arī šeit, ir vietā nosvērta, kritiska pieeja. Piemēram, varam būt dažādās domās par to, vai dzīnas meitenēm un jaunavām pelnījušas tādu vēlīgu apskatu un attēlus.

Nākošais lielākais novads ir zinātniska rakstura — „Latvija uz kartes", „Mūsu valoda", „Vai zināt, ka . . . ", „Kas? Kā? Kāpēc?" Atkal vietā un labi. Un atkal lauks ar daudzpusīgām, interesantām iespējām. Arktika, tropu eksotika, jūras, kalni, tuksneši, pasaules telpa, atoms, cilvēka organisms, sīkbūtnes, vēsture, Latvijas ģeografija — visur bagāta viela isiem, koncentrētiem apskatiem. Domāju, vietā būtu īsa chronika (bez „gudriem" komentāriem) — vēstures notikumu un

(Nobeigums 6. lpp.)

EDVARTS TŪTERS

KAD DĀRZĀ ZIEDĒJA ĶIRŠI

Kad dārzā ziedēja ķirši,
Kur gāju garām pa taku;
Tik košī, tik balti bij ziedi —
Pret zemi, tumšu kā aku.

Es apstājies skatījos ilgi
Pret ziediem pacēlis vaigu;
Man dvēselē plauka zīmes
Par Kurzemi, ziedoņi maigā.

— Kad ziedēja Kazdangas ķirši,
Tad zeme ar debesīm tikās . . .
Un man, zem ķiršzariem sēdot, —
Kā būtu Paradīzē, likās.

Un bija tik labi tad dzīvot
Un alkt šīs ikdienas brīvi.
Mums likās, ka mūžībā svētā
Nevar būt skaistāka dzīve.

— — — — — —

Kad dārzā ziedēja ķirši,
Kur gāju garām pa taku;
Zem koka es kavējos ilgi, —
Lai ziedi dvēseli slāka . . .

J. RUTKA „LATVIJAS ĢEOGRAFIJA"

APGĀDA „ZEMGALE" IZDEVUMS STOKHOLMĀ

Gadu pēc gada no Zviedrijas atnāca ziņas, ka docents J. Rutkis neatlaidīgi turpina savus jau dziļi iesāktos pētījumus par Latviju. Beidzot parādījās šī 20 gadu ilgā darba rezultāts — kapitālais darbs Latvijas ģeografija. Pirmās gliti iesietās grāmatas jau atceļojušas pāri okeanam, un tiešām pelnīti J. Rutkim arī piešķirta Kultūras fonda balva par viņa darbu.

Autors raksta savas grāmatas ievadā: „Latviešu trimdas saimei, sevišķi tās jaunai audzei, visvairāk nepieciešams faktu materiāls. Tāda vēlēšanās izteikta arī pašu trimdinieku vēstulēs". Šos vēlējumus paklausot, pāri par 800 lappusēs koncentrēts tāds faktu vairums par Latviju, kāds vēl līdz šim nav publicēts vienkopus zināmiski apstrādātā veidā. Pārskatamību atvieglina daudzās tabulas, kartes un profili. Tāpat arī daudz Latvijas ainavu. Illustrāciju kopskaits 414, lielāko tiesu pirmpublikācijas.

Grāmatā ikviens var atrast sīpas, kas viņu interesē. Sameklēšanu atvieglina siks alfabētiskais satura rādītājs ar vairākiem tūkstošiem vārdu 35 trissleju lappusēs. Ja kāds vēl **nav apmierināts** ar minēto saturu, tad šo trūkumu sakopojumu un to izstrādājumu, grāmatas beigās viņš var atrast 202 literatūras avotus. Pat brīvās Latvijas laikā mums nebūja tik aptverošas un šistēmatiskas Latvijas ģeografijas grāmatas.

J. Rutka grāmata iesākas ar interesantu pārskatu par Latvijas ģeografijas pētniecības vēsturi un ar Latvijas ģeografiskā stāvokļa iztirzājumu. Pretēji diezgan populāram uzskatam, ka Baltijas valstis ir „nomaļvalstis" autors ar kartogrammām uzskatāmi parāda to centrālo stāvokli Eiropā. Seko Latvijas fiziskās ģeografijas pārskats: ģeoloģija, virsma, klimats, ūdeņi, īpašu vērību pievēršot upēm (tuvu pie 100 lappušu). Bioģeografiskā pārskatā aplūkota Latvijas augu un dzīvnieku valsts un dabas piemineklī. Ap 150 lappušu veltītas politiskai ģeografijai, iztirzājot to pa apgabaliem un apriņķiem; atsevišķi apcerēta ikviena Latvijas pilsēta un ciems. Īpaša vērība pievērsta lauksaimniecības un rūpniecības attistības iztirzājumam (pāri par 100 lpp.). Autors pats raksta ievadā (7. lpp.): „Visu šo nodaļu pamatā likts neatkarīgās valsts materiāls un pētījumu rezultāti, bet blakus tiem minēti arī dati un pārmaiņas, kas raksturo okupēto Latviju." Tas īpaši attiecas uz saimniecisko ģeografiju.

Autors doc. J. Rutkis.

Ir neiespējami izlasīt šo biezo grāmatu dažās dienās. Tā ir kā bagātas sētas klēts ar neizsmelamiem apcirkņiem. Kā katrā lielā darbā, arī J. Rutka grāmatā varētu sameklēt trūkumus un minēt vēlējumus (tikai tādi, kas nekā nedara ir bez kļūdām). Tā nedaudzās vietās datu salīdzināšanu palēnina dažādās mēra vienības, piem., 523.-526 lpp. ražas izteiktas kvintālos/ha un centneros/ha; 600-601 lpp. pārmīšus lietoti litri un dekalitri. Taču tie ir sīkumi, kas pazūd darba lielumā.

J. Rutka „Latvijas ģeografija" ir neatsveramsieguvums katram, kas interesējas un interesēsies par Latviju. To būs vērts arī dāvināt to augstskolu bibliotēkām, kuŗās ir latviešu studenti vai mācības spēki. Šejienes ģeografijas departamentu līdzšinējie avoti par Latviju ir nepietiekami un bieži vien apšaubāmas kvalitātes, piemēram, Padomju Savienības pārstāvniecību regulārā piesūtītie informācijas bileteni.

Prof. A. Dreimanis.

METROPOLITENA OPERAS VIESIZRĀDES TORONTO

ATSKATS UZ REDZĒTO UN DZIRDĒTO

Pag. nedēļa bija operu nedēļa Toronto, kad Ņujorkas Metropolitena opera pirmo reizi sniedza viesizrādes jaunceltajā O'Keefe mākslas centrā. Katru vakaru (ieskaitot divas dienas izrādes) ap 3.200 sēdvietu lielā auditorija praktiski bija izpārdota, par spiti nesamērīgi augstajām ieejas cenām. Es pievienojos Dž. Lombardi apgalvojumam, ka „opera Toronto ir domāta tikai bagātajiem". Bet kādēļ gan neprasit $12,50 par vienu pašu ieejas karti, ja tikotāju tik daudz? Protams, stāvoklis kļūst citāds, ja ar šo panēmienu tiek diskriminēti īstie operas cienītāji no tiem resp. tām, kas tikai atnāk uz operas izrādi izrādīt savas visjaunākās tualetes. Un, par nožēlu, tādu Toronto nav mazums. Neizlaižot gandrīz nevienu Metropolitena operas izrādi Toronto kopš 1953. gada, gribētos teikt, ka maiņa no Maple Leaf Gardens uz O'Keefe centru nav tik iepriecinoša, kā tā likās daudziem pašā sākumā, pēc oficiālā paziņojuma. Pirmkārt, Toronto Rotary klubs ar šādu visai neapdomātu soli jau ir zaudējis daudzus regulāros operu gājējus, kas varēja atļauties iegādāties ieejas kartes par divi vai trīs dolariem. Otrkārt, O'Keefe centrā akustikas problēmas vēl joprojām nav novērstas. Jau pirmajā vakarā, kad Metropolitena opera uzveda Flotova „Martu", atklājās, ka dziedātāji, kas atradās vairāk skatuves malās jeb aizmugurē, dažbrīd pilnīgi „pazuda", kurpretī orķestris bija vienmēr vajadzīgā stiprumā. Tajos brīžos, kad vokālās un orķestrālās skaņas bija labi sadzirdamas, tām līdzi nāca it kā kāda plakana, aprauta pieskaņa. Protams, ausis ar laiku pierod pie visa kā, un beigās likās, ka sliktā akustika nebūt nav tik slikta.

Otrdienas vakarā Metropolitena opera sniedza vienu no savām vislabākajām izrādēm Toronto apciemojuma laikā — Pučini operu „Turandota" ar Birgitu Nilsonu galvenajā lomā. Savai grūtajai tituļlomai B. Nilsona bija ļoti atbilstoša, gan dziedājumā, gan tēlojumā. Patikami bija iepazīties arī ar Franko Korelli, kam ir skaista balss un izteiksmīgs priekšnesums. Toronto latviešiem pazistamā dziedātāja Terēsa Stratas kā Līu atestēja sevi no vislabākās puses ar liriski-izteiksmīgu dziedājumu. Jaunā māksliniece pēdējos gados jūtami progresējusi, pateicoties lietpratēju aizrādījumiem un atbilstošajai videi.

Īsts „nelaimes putns Toronto viesizrāžu laikā bija Verdi „Aidas" uzvedums. Visas liktās cerības uz Leoniju Risaneku šoreiz nepiepildījās, jo mākslinie-

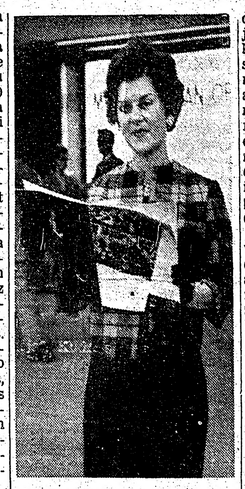

ANDRA APENE,
viena no nedaudzajām latviešu jaunavām, kas pag. nedēļā apmeklēja visas Metropolitena operas viesizrādes Toronto.

ce bija pārāk aizņemta ar tēlojumu, tā atstājot otrā vietā vakara svarīgāko daļu — vokālo sniegumu. Irēne Dalis bija saslimusi, tādēļ viņu pēdējā minūtē aizvietoja Minjona Dann, dziedot nepateicīgo Amneris lomu. Operas sākumā saslima arī otrs dziedonis — tenors Judžino Fernandi. Gudri kritiķi teiktu, ka dziedonim nevajadzēja turpināt izrādi ar slimu kaklu, bet Metropolitena operas vadība domāja citādāk. Un pareizi vien bija, jo viena dziedoņa dēļ tāču visu operu vairs nevarēja pēdējā mirklī atcelt. Neskaitot šos neparedzētos apstākļus, „Aidas" izrāde citādi noritēja samērā gludi. Ap 85 mūziķu lielo orķestri diriģēja Nino Verchi, gan vietām ar dažām notīm aizsteidzoties priekšā Verdi mūzikai. Man vēl jāatzīstas, ka pirmo reizi dzirdēju triumfa maršu tik ātrā tempā, it kā Radamesa armija steigtos uz ugunsgrēku.

Ceturtdienas vakarā no jauna bija izdeviba dzirdēt Pučini „La Boheme". Tā imponēja ar izvēlēto dziedoņu sastāvu, orķestrālo sniegumu, kopdziedājumiem un dekorātivo ietērpu. Vienīgi režisors bija nedaudz pārcenties, piebārstot 2. un 4. cēlienu ar komiskiem trikiem, kādus parasti neredz nekur citur kā vienīgi Metropolitenā.

Visbeidzot nevaru nepiemīnēt „Rigoletto" un „Traviatas" izrādes, kas pulcināja arī latviešu klausītājus. „Traviatas" izrādē vislabāk man patika Anna Moffo kā Violeta. Viņa patikami pārsteidza torontiešus ar savu briljanto balsi un dramatiski aizraujošo tēlojumu. Klausoties mākslinieces noslīpētajās kolorātūrpasāžās (piem., 1. cēlienā ārijā „Sempre libera"), šķiet, ka Rūdolfam Bingam vairs nav jālauza galva kā tikt pie atbilstošās „Lučias". Ja Moffo var dziedāt Meierbēra „Ēnu dziesma", un Deliba „Zvana dziesmu", tad „Lučias" loma nebūtu nekas cits, kā vienīgi patikama pārmaiņa no vienas kolorātūrpartijas uz otru.

Par „Rigoletto" izrādi man gribētos teikt:

Man patīk Rigoletto,
Atskaitot tik libretto.

Bet šīs nav vienīgais gadījums, kad komponists ar savu spēcīgo mūziku puslīdz aizēno sava kolēģas - libretista panākumus. Runājot par piektdienas izrādi, jāatzīst, ka tā bija tikai viduvēja, pietrūka spēcīgu balsu, kas ar drošu techniku un labu teātrālo izteiksmi gribētu padarīt Verdi operu par baudāmu mākslas darbu. Nepārprotami, pieminētajā vakarā labāko sniegumu dzirdējām no Kornela MekNila kā Rigoletto. Ka MekNils ir skaistas balss īpašnieks un puslīdz arī jau iejuties savā dramatiskajā lomā, par to liecināja brāzmainie aplausi izrādes beigās.

Rezumējot visu redzēto un dzirdēto, rodas tomēr mazas šaubas, vai Metropolitena operas vadība dara īsti pareizi, izvēloties turnejai mazāk izcilus spēkus. Es esmu par to, ka pēdējiem jādod iespēja uzstāties, bet gan citā vietā un citā reizē. Katrs, kas maksā $12,50 par vienu ieejas karti, ir tiesīgs prasīt un arī saņemt to vislabāko, ko Metropolitens var sniegt. Un veltīgi būtu mēģināt apstridēt faktu, ka šī slavenā operas sabiedrība var atļauties piesaistīt visizcilākos mākslinieku.

Aleksandrs Kalniņš.

EDUARDS FREIMANIS

MILESTĪBAS KRUSTA DANCIS

5. turpinājums

Jūlijs piepildīja glāzes, kas šoreiz bija gadījušās paprāvas. Abi sevi vispirms garīgi sagatavoja degvīna asumam, tad aizvērtām acīm iemeta lāses un izdarību nobeidza, sakostiem zobiem sejas šķobīdami. Seviški Staņislavam dzeršanas mokas likās jo skaudras, laikam kuņģa jēluma dēļ. Bet degvīns viņu ātri aizdedzināja, un nu viņš bija gatavs visu stāstīt:

„Tu pazisti Magdalēnu Margas jaunkundzi, mūsu biedrības sekretāri. Viņa brašs meitietis ar krietnu amatu; ir viņai droši vien kaut kas arī iekrāts. Nav viņa jauniņa, jāatzīst, bet man arī pāri četrdesmitiem. Viņai paliels deguns un paplata mute, bet vai skaistums ir svarīgākais? Vai tu nedomā, ka no mums iznāktu pāris — sadienīgs, saderīgs un —"

„Skaidrs, ka iznāktu! Grāb tik to gaigalu ciet!"

„Bet viņa tāda pūciga taisās. Saka — man esot aukstas rokas, un es minot uz varžacīm . . ."

„Tas nekas! Katra sieviete gribas ķerama, pieveicama, nolaupāma. Tā ir romantika. Bez tās precības līdzinātos būvmateriālu tirgošanai. Neceri, ka bez ķivēšanās iztiksi, lai kā tevi kāda miļotu!"

„Tā laikam ir . . . Tu esi precējies — tu to zini labāk."

„Saprotams, ka zinu! Drāmatismu, draugs, vajag sakurināt! Taisies krist trakumā: zaimo, dziedi un lamājies reizē; dauzi dūrēm galvu, galdu, pats savu dibenu; meties uz grīdas un iekodies paklājā!"

„Diezin, vai viņai grīdsega maz ir . . ."

„Tad iekodies galda kājā — vai pat viņas pašas kājā!"

„Tas tā vulgāri — laikam to vis nejaudāšu . . ."

„Nu, tad taisies lēkt pa logu laukā!"

„Man šķiet, viņa dzīvo pagrabā."

„Tas nekas! Būsi drošs, ka nesasitīsies."

„Vai tu domā, ka viņa noticēs?"

„Kaut ar nenoticētu! Efekts būs sasniegts — augsts drāmatismus! Būs viņai ko domāt, pārdomāt un apdomāt. Tu būsi iegrūdies viņas ikdienā kā karsts svešķermenis, kas nedos vairs miera. Viņa pieminēs tevi rītā, dienā, vakarā . . . galvenais — vakarā, kad nevarēs aizmigt —"

Šai brīdī logā iegāzās auto laternu gaisma, ārā iekaucās taures un riepas, izvirda skaļas balsis. Nākošajā mirklī priekštelpā sabrāzās pusducis valodīgu vīru. Grūti bija pateikt, vai jautrība radās no draudzības, vai izdzertā alus.

Jūlijs aizsteidzās saņemt viesus, pamezdams Staņislavu rūgtā sevis nosodīšanā. Kāpēc viņš bija tā ļūļājies, laiski klausījies Jūlija trakajās pārgalvībās un pats niekus melsis, palaizdams vējā izdevību norunāt dienu, kad Oļu namā varētu sastapt Magdalēnu? Dievs vien zina, kad atkal varēs ar Jūliju vienatnē tērzēt, kad radīsies izdeviba Magdalēnas lietā kaut ko darīt. Varbūt viss nākošais mēnesis būs jāgaida, līdz Jūlija draugi atkal ies uz Bartolomeju . . .

Pa to laiku Jūlijs pievāca mēteļus un sasveicinājās, skaļi uzsizdams pa pleciem un citām ķermeņu daļām. Starp izsaucieniem šis un tas tika pačukstēts, bet valodas noslāpa priekštelpās. Staņislavs neievēroja arī, ka namatēvs un viesi noņēmās ar mēteļiem un zābakiem nevajadzīgi ilgi.

„Viss kārtībā — nogludināts un nospodrināts!" Jūlijs gavilēja, pulciņu istabā ievezdams.

Staņislavs pameta savas domas, sniedza ienācējiem roku un sāka klausīties. Likās: viņi turpināja iepriekš iesāktās sarunas.

„Klausaities," viens teica, „man šovakar vēl jātiek pie Margas jaunkundzes. Satikšanās stingri norunāta."

„Teci, dēls, teci! Ko citiem stāsti?" Jūlijs atsaucās.

„Sabiedriskas darīšanas?" cits vaicāja.

„Kādas gan citādas, ja ne sabiedriskas?"

„Skvērtaunas tautiskā darbiba pārgājusi gandrīz pilnīgi uz Bartolomeja alus pagrabu. Be arī tur pēdējā laikā rosība visai panikusi . . ."

„Ar alus dzeršanu grūti latvietību lāpīt . . ."

„Ja kāds ko varēs saglābt, tad tā būs Magdalēna."

„Ar savu veiklo mēliti?"

„Vai gribi iestiprināties pirms eji?" namatēvs sniedza gājējam glāzi. „Kas zina, kādi kaŗi būs jāizkaŗo . . ."

„Ne šņabīgs, bet garīgs atbalsts man vajadzīgs!"

„Gribi, lai kopīgi pātarus skaitām?"

„Nē! Ceru, ka kāds līdzi nāks."

„Ak baiļes gan!"

„Tā maķenīt . . ."

„Kam gan gribēsies projām skriet, kad pudelītes pusizdertas?"

„Kad sausumu sasniegsim, Magdalēna jau būs gultā. Droši vien agri iet čučēt — kā jau sieviete ar tikumu."

„Uzklausiet manu domu," Jūlijs bija padomu atradis. „Iesim visi un pudeles ņemsim līdzi. Spēlēsim smalkus jaudis — ticu, ka Magdalēna dusmosies ar mēru."

Pāris iebildumu un brīdinājumu vēl padzirdējās. Tika pieminēta Magdalēnas ķircināšana gaidību vakarā. Tomēr priekšlikumā bija paredzama dēka, un beidzot visi bija gatavi gājēji. Staņislavs bija gluži nobijies par pēkšņo izdevību sastapt savu sapņu dāmu.

VII

Magdalēna dzīvoja vienā no tām Skvērtaunas mājām, kas domātas naudas raušanai. Tā bija divstāvu koka ēka, izbālējušā dzeltenā krāsā. Uzcelta pirms trīsdesmit gadiem, tā ne reizi nebija pārkrāsota, jumts nekd nebija lāpīts un logi bija pamazām nosūbējuši. Pēdējā laikā viens logs mirdzumu tomēr bija atguvis; tas deva gaismu Magdalēnas istabai. Agrā jaunībā šī māja bija bijusi respektējama — lielākā šai pilsētas daļā, spoži sarkanu skursteni, izliektām verandām un debesziliem logu rāmjiem. Pilsētas galvas māsa, izprecināta tirgotāja dēlam, bija šeit dzīvojusi. Bagātajiem laudim pārceļoties uz Kaliforniju, nams bija kļuvis kāda miesnieka īpašums. Miesnieks bija vecpuisis — pārtika no ķiploku desām, degvīna un gulēšanas. Cildeno māju viņš pieblīvēja īrniekiem, kas tīrija tikai istabu centrālās daļas. Kakti piezidās veciem putekļiem, sienas nodzeltēja tabakas dūmos. Miesnieka dzeršanas vainai pievienojās jauna slimība: mantrausība. Vecumam pieaugot, dzērienu patērēšanas spēja pamazinājās. Taupīšanas alka kļuva dzeršanas atvietotāja. Lai pavairotu ienākumus, miesnieks pašrocīgi izbūvēja mazas istabiņas mājas pagrabā un bēniņos. Pat garāzu viņš sadalīja ar starpsienu divi telpās, un iznāca mazs dzīvoklītis, ko varēja izīrēt pavisam trūcīgām ģimenēm.

Magdalēna nopēla šo māju un ienīda saimnieku, bet viņas istaba bija lēta, tāpēc bija vērts dažus sīkumus piecīest. Reizēm gan vecpuisis, degvīna iepriecināts, naktīs sāka dziedāt, Magdalēnai bija jāiet viņu izrāt un apklusināt, bet tas bija interesanti. Lai saimnieks iegaumē, ka viņa savas tiesības zina un gatava tās aizstāvēt kaut vai nakts vidū, visu labo garu pamestā pasaules malā un ielenkta mežonīgā pūlī.

Plašu telpu ciemiņu uzņemšanai Magdalēnai nevajadzēja. Pie sevis viņa reti kādu aicināja — daudz prātīgāk bija aiziet pie citiem. Tad izpalika tērēšanās par kafiju, cepumiem un dažiem sīkumiem, bez kuŗiem varēja gluži labi iztikt. Dažreiz ciemos pat vakariņas piedāvāja, un tās nemaksāja nekā . . . Ir cilvēki, kam cienāšana sagādā prieku. Kāpēc nedot viņiem iespēju papriecāties par savu viesmīlību?

Tāpēc Magdalēna bija nepatikami pārsteigta, gandrīz izbijusies, kad, durvis atvērusi, priekšiņā ieraudzija astoņus virus. Tie kori vēlēja labvakaru — neganti skaļi. Miesnieks parādījās gaiteņa otrā galā un pašķielēja uz pūli . . . „Nu vairs nekad nedrikstēšu par trokšņošanu sūdzēties," Magdalēna iedomājās.

„Nebļaustaties gaitenī — nāciet istabā," viņa teica steidzīgi.

„Nebaidaties, jaunkundz, mēs runāsim čukstus, ja vajadzīgs," Jūlijs mēģināja iztapt.

„Jāpievalda bazūnes . . . bērni guļ," kāds cits aizrādīja.

„Bērnu šai mājā nav," Magdalēna noteica spivi.

Kad viss bars sadzinās istabiņā, brīvas vietas atlika maz. Jūlijs nosēdās uz grīdas, un pāris citu viņam piebiedrojās. Zilnis pabīdīja krēslu Staņislavam, un tas novietojās gandrīz istabas vidū. Kad visi bija apmetušies kur kuŗais varēdami, Magdalēna iesēdās gultā, prātīgām acīm vēlreiz novērtēja ciemiņus un teica:

„Jums kaut kāds nikis galvās, to var skaidri redzēt! **Citādi jūs** nenāktu tādā barā, tik vēlā nakts stundā. Vai jaunu biedrību gribiet dibināt?"

„Jaunu biedrību gan!" Jūlijs turējās galvenajā lomā.

„Kas tad vecajai vaigas?"

„Vainas nekādas. Gribam tikai otru piedibināt klāt!"

„Tad pie manis jums nevajadzēja nākt. Man ar vienu biedrību Skvērtaunā pietiek! Kādas blēņas atkal perīniet?"

(Nobeigums 4. lpp.)

Vietnamas pavards vēl kvēlo

Laosas neseno ziņu ēnā pasaules uzmanība novērsusies no Vietnamas, kur tāpat nepārtraukti žvadz ieroči, Ziemeļvietnamas komūnistiem cenšoties iespiesties dienvidos no Ženevas konferencē nospraustās robežas — 17. paralēles. Sniedzam šeit vācu žurnālista Egona Vaceka vērojumus šai aizmirstajā Āzijas stūrī.

Mūsu ierašanās Dienvidvietnamā iekrita diezgan nozīmīgā laikā: vēlēšanas, kuŗās prezidents Ngo Din Diems „ar nospiedošu vairākumu" bija uzvarējis, tikko bija gaŗām. Patiesībā, vēlēšanās Dienvidvietnamā citādu rezultātu nemaz nevarēja būt, jo trūka kaut cik cieniga pretkandidāta, tāpat vēlēšanu norise daudzējādi atšķiras no demokratijās ierastās prakses. Vismaz mums to nācās vērot, apmeklējot vēlēšanu iecirkņus dažādos zemes stūŗos.

Cienijamais mandarins Ngo Din Diems, tagad sešdesmit gadus vecs, valda Dienvidvietnamā kopš 1954. gada, kad Ženēvas konference sadalīja valsti divās iespaidu sfairās. Ziemeļos no 17. parallēles valda Ho Či Mins kā diktātors savā „tautas demokratijā", bet dienvidos Ngo Din Diems, faktiski arī diktātors, kaut gan Dienvidvietnama saucas republika. Abi divi ir absolūti noteicēji pār savām valstīm. Ziemeļos ir viena partija un koncentrācijas nometnes, kuŗās ievietoto tos, kas novīzījušies no partijas generāllīnijas; dienvidos tāpat valda viena partija — Ngo Din Diema atbalstītāji, ir koncentrācijas nometnes, kuŗās laiku pavada tie, kas uzdrošinājušies darboties pret valdošo partiju.

Faktiski kaŗa darbība starp abām Vietnamām vēl nekad nav mitējusies. Pieņem, ka ik mēnešus katrā pusē krīt ne mazāk par 1000 cilvēku. „Karstie" notikumi Laosā tikai novērsuši pasaules uzmanību no lokālā kaŗa Vietnamā.

Kad izdodas dabūt audienci pie prezidenta Ngo Din Diema un saruna sēžam uz prezidenta pils verandas, redzu, ka dārzā starp dažādiem krāšņuma krūmiem paslēptas lielgabalu lafetes un ložmetēju lizdas, pie kuŗām dežurē aizsargtikliem maskojušies kaŗaviri. Drošāk tā, jo vēl pag. gada novembri dumpinieki mēģināja sacelties pret Dienvidvietnamas valdnieku, kas gan tiem neizdevās.

Prezidents Ngo Din Diems, kaut gan sestajā mūža gadu desmitā, taču izskatās spirgts, enerģisks un spraiguma pārpilns. — „Pasaule sākusi piemirst, ka mana zeme, jau vairāk kā sešus gadus cīnās ar komūnismu!"

Demokratija, parlaments, satversme? Kamdēļ neviens neuztraucas, ka Nasers valda bez parlamenta? Jeb maršals Sarits, Taizemē? Mums vismaz ir parlaments.

Daudzi uztraucas, ka mūsu satversmē nav panta, kuŗš aizliedz patvarīgu turēšanu apcietinājumā. Bet ko šāds pants dotu, ja mūsu zemē tikai nedaudz tiesnešu, ja mums nav gandrīz nekādas satiksmes. Mēs taču nevaram apsūdzēto nogādāt tiesneša priekšā 24 stundu laikā, kā tas iespējams modernajos rietumos!

Satversme? Jaunajās Afrikas valstīs mēdz satversmi uz ātru roku izstrādāt, ņemot paraugam nodaļas no Eiropas valstīm, nodaļas no ASV satversmes, un visu bez kāda apdoma savirknējot kopā. Es domāju, ka satversmei jāizaug no valsts iedzīvotāju patiesām vajadzībām un jāatbilst attiecīgās tautas īpatnībām," saka prezidents Ngo Din Diems.

Viņš savā sirdī nav demokrats. Taču, pat kritiķi nevar tam pierakstīt patmīlību vai slavas kāri, kas paceltos pāri tautas interesēm. Ar milzīgu enerģiju un ievairākumu" bija uzvarējis, tikko dzīvotāju interešu izpratni, Dienvidvietnamas prezidents sešos gados ir cēlis savas zemes labklājību. Saņemtās ārzemju palīdzības summas nav aizgājušas draugu vai glaimotāju kabatās, bet tiešām kalpojušas tautas dzīves apstākļu uzlabošanai. Jau sāvas valdīšanas sākumā Ngo Din Diems izveda agrārreformu, sadalot lielgruntnieku zemes tiešajiem apsaimniekotājiem — zemniekiem, palīdzot tiem ar pabalstiem, kā arī izdarot plašas melioŗācijas un apūdeņošanas projektus, lai uzlabotu rīsa audzēšanas iespējas un panāktu stāvokli, ka zemē nevienam netrūkst „saujas rīsu", kas Āzijas zemēs, kur vienmēr bijuši miljoniem nepadēdošu cilvēku, jau skaitās kaut kas līdzīgs pārticībai. Ja vietnamietim netrūkst vīna dienišķās rīsa saujas, tas jūtas laimīgs.

No ziemeļiem zemē ierodas tūkstošiem iefiltrētu terroristu un aģitātoru, kuŗi dažreiz mēģina saspridzināt uzceltos dambjus, kurina naidu pret valdību un mēģina noskaņot vienkāršos, neizglītotos ļaudis pret pastāvošo iekārtu. Ierodas bēgļi no Ziemeļvietnamas, bēgdami no turienes represijām. Abās sadalītās Vietnamas daļās iedzīvotāju skaits apmēram vienāds — ap 14 milj. katrā. Armija tomēr Ho Či Minam vismaz trīs reizes spēcīgāka. Tā ir pastāvīgs drauds Ngo Din Diemam.

Prezidentam pārmet asinsradnieku iecelšanu atbildīgos valsts amatos. No viņa pieciem brāļiem tikai viens —Ngo Din Khoi ir tiesnesis, otrs tirgotājs, bet trešais — sūtnis . . ."

„Sūtnis? Kur, ja drīkstu zināt?"

„Austrumberlīnē!"

„Bet Dienvidvietnamai taču nemaz nav diplomātisko attiecību ar Austrumvāciju!"

„Mans brālis jau arī ir Ho Či Mina sūtnis Austrumvācijā! Viņš ir vienīgais no mūsu ģimenes, kuŗš pēc atbrīvošanas ciņām ar frančiem palika komūnistu pusē."

„Vai esiet no viņa kaut ko dzirdējuši?"

„Jā, caur Rietumberlīni saņēmu dažas vēstules. Tas viss. Bet es šeit cīnos pret tiem pašiem sarkanajiem, kuŗus Berlīnē reprezentē mans brālis."

„Kad šis ciņas te, dzūnglos, reiz mitēsies?"

„Grūti paredzēt. Ziemeļvietnamieši nežēlo dzīvo spēku, nedz munīciju. Tie terrorizē mūsu zemniekus un traucē mūsu saimniecisko dzīvi ar sabotāžām un kūdīšanām. Mums trūkst piemērotas munīcijas. Amerikāņu palīdzība gan paredzējusi ieročus, bet tie pienāk nepiemēroti, bieži nelietojami. Mēs nevaram neko iesākt ar smagajiem lielgabaliem, ko atsūta lielā daudzumā, trūkstot satiksmes iespējām, tie gul ostās, bet vieglo ieroču tikpat kā nav. Izlidzamies ar pretiniekam atņemtajiem. Dzūnglos nav noteiktas frontes. Tās nav partizāņu ciņas, kuŗām noslēgumu grūti paredzēt. Ziemeļnieku uzbrukumi kļūst arvien biežāki un spēcīgāki. Tie pārvalda daudzus mūsu ciemus, aizvedot līdzi kilniekus un terrorizējot mājās palikušos. Tas ir īpatnējs kaŗš, neviens nevar pateikt, kad tas beigsies. Mūsu zemē nav un nebūs drīza miera," saka pulkvedis.

Pirmo reizi, kopš sievietes Japānā tiesībās pielīdzinātas vīriešiem, kāda japāniete nolikusi iestājpārbaudījumus universitātē. Pioniere izglītības nozarē ir 23 g. vecā skolotāja sieva un dēla māte Reiko Furuta.

„Milestība nāk pēc laulībām," ir sens japāņu sakāmvārds, pēc kā rīkojušies Reiko vecāki, savā laikā izprecinādami meitu, lai gan tā vēlējusies izglītoties. Tagad viņa uzņemta Kioto universitātē kā pirmā studente tieslietu fakultātē.

BENITA VEISBERGA

SAIMNIEKI ĒD

BĒRNĪBAS ZĪMĒJUMS

Uz galda brūnā bļodā kūp kartupeļi — novārīti tāpat ar visu mizu. Līdzās stāv šķīvis ar krējumainu biezpienu, apakštasīte ar rupju, pelēku sāli. Uz galda stūŗa nolikts liels, iegriezts rūpjās maizes klaips. Šķīvji, naži, dakšas arī jau salikti pa vietām, un nu saimniece smej skābo putru no dzija poda, lej apdūšās mālā krūzītēs un noliek pie katra šķīvja.

Man vajadzētu iet ārā. Viņi te tūlīn nāks un ēdīs. Pa logu vazu redzēt dažus no saimes ļaudim pie akas rokas mazgājam. Bet vecais Vēveris jau ienācis, tikai tāpat nobrauc rokas gar biksēm un tāpat sēzas klāt. Kas viņiem to var liegt? Liels, vecs, cilvēks. — kad grib — mazgā rokas, kad negrib — nemazgā!

Nu viņi sēžas un mizo kartupeļus. Stasis ar savu saliecamo naži, to viņš vienmēr ēdienu reizēs izvelk no kabatas. Viņš saimniecku nažus nemaz nelieto. „Es pats ar savu, tas mans vecais, labais nazis, ko domā — no kaŗa laika vēl! . . . " tā Stasis mēdz teikt.

„Oho! Sipoli, lai! Tas labi!" saka vecais saimnieks, kad saimniece viņam gaŗām uzliek šķīvi ar saceptām, tikko no cepnes nonemtām cūkgaļas šķēlēm. „Pavisam cita lieta ēdienam, kad tādu sipolu pieceņ klāt," viņš runā savā nodabā, sīpolaino mērci uz saskaldītajiem kartupeļiem liedams.

Man nevajadzētu te tā stāvēt un skatīties kā citi ēd. Nu, bet es palieku vien. Ko vairs iesu. Nu jau par vēlu. Nu jau viņi tā kā tā sākuši ēst.

Garšīgas pusdienas viņiem te . . . Mājās nekad tādas neuztaisa. Es skaidri redzu, cik viņiem labi garšo, saimnieku Jānim, meitām, ganuzēnam. Lūk, kā viņi visi sukā! . . . Saimniece būtu gan varējusi pavaicāt, vai es arī mazliet negribētu. Bet viņa jau ir skopa! Visi tā saka. Viņa bijusi vienkārša kalpone, meita. Saimnieks viņu tikai apprecējis. Un nu, pie mantas tikusi, bija tik skopa, ka nedod Dievs . . .

„Ko tu skaties tādām suņa acīm? Vai tad tev mājās ēst nedod?" saka saimniece.

Viņa prasa man!

„Dod . . . dod gan . . .", es murminu.

„Ko nu prasi, uzliec tam bērnam ar! Citās mājās aizvien garšīgāks!" saka vecais saimnieks.

Ā! Nu viņai būs jādod! Es steidzos pie plaukta, paņemu mazu šķīvīti un pienāku pie galda, turu šķīvi un gaidu. Saimniece pabīksta ar dakšu gaļas šķēles un tad stingri paveras manī.

„Ēdīsi tādu treknu? Ja tu ēd, tad labi, bet citādi neiešu ēdienu ķērnāt."

Bieza taukuma šķēle . . . mm, to labāk nē! „Vai es nevarētu ēst vienu kartupeli? . . . Un to biezpienu . . ." saku uzmanīgi.

„Nu tad paņemies!"

Stasis pavirzās uz vidu un atbrīvo man mazu vietiņu uz sola gala. Nolieku savu šķīvi uz galda malas, nomizoju sev skaistu, apaļu kartupeli, pamērcēju biezpienā un ēdu. Tik gards! Un cik jauki ēst tā ar visiem reizē! Ēdu un priecīgi skatos apkārt uz pārējiem. Klunk, klunk, klunk, dzirdu sev līdzās Stasi dzeram skābo putru. Viņš nokožas maizi, iebāž mutē lielu gaļas gabalu un atkal piecel pie mutes skābās putras krūzīti — klunk, klunk, klunk! . . .

„Saimniec, vai es nevarētu drusku to skābo putru arī? . . ."

Un es dabūju skābo putru arī.

„Ēd, ēd dūšīgi," saka vecais saimnieks, „tu jau man vakar palīdzēji tos vezumus braukt!"

Jā, vakar vecais saimnieks veda ar Brenci sienu. Tepat no upes pļavas. Viņš ar ganu zēnu salika orē, un es aizbraucu vezumu uz mājām. Saimnieks pa to laiku apsēdās zem bērza un uzpīpēja. Mājās Jānis sienu izmeta šķūnī, un tad es tukšos ratos braucu atpakaļ uz pļavu. Brencis bija vecs, rāms zirgs, viņš pats zināja ceļu. Bet viens viņš ari nebūtu gājis, kādam tur vajadzēja būt.

„Kad atkal vedīsit sienu, tad tikai pasauciet manī! Tad es atkal palīdzēšu," es saku. Man krūtis izpleties liels, silts vilnis. Lūk, cik tā labi — es palīdzu saimniekiem strādāt, un viņi atkal jauj man te paēst. . . . Viņiem labi un man labi.

Pasaule bija jauka! . . .

„Mājās mums nekad nav bijuši tik garšīgi kartupeļi," es saku no sirds, un arī saimnieces lūpas ievelkas tāds laipnāks smaidiņš. „Būs jau jādod tev tas saldais ēdiens arī!" viņa saka.

Saldais ēdiens viņiem arī šodien iztaisīts! . . . To es nemaz nesināju. Saimniece atver cepamās krāsniņas durvis un izvelk no turienes apaļu, lēzenu trauku, kuŗā kūp un smaržo rupjās maizes un ābolu sacepums.

„Hehē! Nu tu gan uztrāpīji īsto reizi, ko?" vecais saimnieks skatās uz manī un smej. Un tad mēs visi, dzīlajiem šķīvjiem pārliekušies, strēbjam sacepumu ar aukstu pienu.

Man būtu paticis vēl ilgāk pabūt saimnieku jaužu vidū. Bet, kad pusdienas paēstas, viņi, smagi un miegaini kļuvuši, ātri pazūd katrs uz savu gultu. Palīek tikai abas meitas, kas iznes priekšnamā traukus un klusi sarunādamās mazgā. Un ari viņas, tikko būs nokārtojušās, dosies uz savu gala istabu diendusā.

Pie durvju stenderes stāvēdama, es noskatos, kā viņas mazgā un noslauka traukus, izkar saslaucītos dvieļus ārā uz sētas. Tad man cits nekas neatliek, kā doties projām.

Laukā ir kluss un karsts, sētsvidus pilns baltas gaismas. Cieti nomitā kājeliņa pliens dedzina kāju pēdas. Eju lēnām uz mūsu māju, kuŗas logi balti spīd caur dārza kokiem. Celiņa malā zem jasmīnu krūmiem smiltīs iekašājušās vistas, slābanas, pavērtiena knābjiem —

Es aizeju līdz mūsu lievenim un apsēžos ēnā uz sliekšņa. Dobē gar sasilušām pukēm dzied bites. Es skatos dārzā un domāju.

Ja būtu lielāka, varētu saligt pie saimniekiem par meitu. Tad varētu ēst pie viņiem katru dienu. Ā, tad saimniecei būtu jādod, tad viņa citādi nemaz nevarētu! Un māmiņai būtu jāatļauj. Jā gan. Diezi, cik tām kalponēm gadu? Man tagad astoņi — —

Bet puspuisī?! Ja bija tādi puspuiši, par kādu ganu Mārtiņš sevi dēvēja, tad varēja būt arī puspuiši — tas jau būtu daudz ātrāk. Mārtiņš arī vēl nemaz nebija liels cilvēks, citreiz tāpat spēlējās ar mums . . . Es saligtu par pusmeitu. Man būtu sava vieta pie saimnieku galda. Citreiz saimniece uztaisītu saldo ēdienu. Es ietu uz pļavu grābt sienu, un tad kāds atnestu launagu. Man būtu apsmērēta tāda pat liela rika kā citiem. Un mēs ēstu visi reizē, zālītē nometušies.

Būtu jauki.

Augšā virs lievena paveras logs, māmiņa sauc:

„Ū-ū, Nitu! Jānāk pusdienās!"

Es nopūšos un kāpju augšā. Man tā negribas ēst!

LATVIEŠU DZĪVE KORBIJĀ

6. maijā latvieši Korbijā atzīmēja Ģimenes dienu, kuŗu ievadīja svētbrīdis ziediem rotātā latviešu skolā, ar mācītāja A. Dzeniņa uzrunu un skolēnu deklamācijām. Vakarā notika dievkalpojums laužu pilnā baznīcā, uz kuŗu bija aicināti Korbijas vecākie tēvi un mātes, rūpējoties arī par piemērotu transportu tiem, kuŗiem atkļūšana būtu apgrūtināta. Dievkalpojumam sekoja Ksenijas Bidiņas koncerts. Bidiņa bija atvedusi līdzi gluži jaunu programmu ar J. Vītola, H. Pavasara, J. Mediņa, P. Šūberta, T. Ķeniņa un V. Dobrovoļska dziesmām. Pēc koncerta draudzes dāmu komiteja un Korbijas DV nodaļas vanadzes aicināja viesus pie klātiem galdiem. Mielasta laikā latviešu skolas audzēkņi deklamēja piemērotas deklamācijas un apbalvoja goda viesus — vecos tēvus un mātes ar ziedu veltēm un dainu vai dzejas pantiem uz sagatavotām apsveikuma kartēm.

△ Šakarā ar to, ka Korbijas pilsētas pašvaldības vēlēšanās savu kandidatūru bija uzstādījusi arī kāda angļu komūniste, vietējā laikrakstā The Evening Telegraph izcēlās ilgstoša polemika lasītāju vēstuļu veidā starp kādu Korbijas latvieti un kandidējošo komūnistu. Polēmika bija vesta ļoti atjautīgi, bet latvietes ieskati guva labu ievērību it sevišķi tādēļ, ka polēmika sakrita ar angļu tirdzniecības izstādes atklāšanu Maskavā. Par to visai zīmīgus komentārus laikrakstam bija atrakstījis kāds izstādes dalībnieks, salīdzinot dzīvi un apstākļus Krievijā ar vietējās komūnistes vēlēšanu uzsaukumu. Par labo atsaucību, ko latviešiem parāda pieminētais laikraksts, jāpateicas Korbijas DV nodaļas informācijas daļas vadītājai M. Pālītei. Ar viņas gādību laikrakstā piemērotā veidā arvien atzīmēti nozīmīgākie notikumi latviešu dzīvē, starp citu arī pulkveža V. Januma viesošanās un maj. Alkšņša kausa izpelnīšana.

△ Korbijas latviešu skolotāju saime ar gandarījumu saņēma ziņu, ka latviešu skolas pārzine T. Budiņa saņēmusi no Anglijas izglītības ministrijas atļauju darboties par skolotāju Anglijas vidusskolās. T. Budiņa beigusi Latvijas universitāti ar filoloģijas maģistres grādu un vidēji ilggadīga skolotājas prakse kā Latvijas, tā trimdas skolās. Tagad viņa jau strādā par grieķu valodas pasniedzēju Keteringas vidusskolā.

△ 13. jūnijā ugunskristības piedzīvoja jauna latviešu tautas deju kopa — Korbijas Pērkoņītis, demonstrējot latviešu dejas Northamptonas apgabala gadskārtējā tautas deju kopu darba skatē. Kopas dalībnieki, bijušie latviešu skauti un gaidas, paši uz savu ierosmi darbu uzsākuši jau pag. gadā, par deju iestudētāju pieaicinot angļu skolotāju institūtu beigušo Korbijas skolotāju Ināru Fafroti. Kopu vada Alda Tālberga, un sastāvā skaitās 6—7 pāri. Kopa piedalījās arī nupat notikušajos dziesmu svētkos Bradfordā tautas deju demonstrējumos kopā ar pārējām Anglijas deju kopām.

△ 16. maijā Korbijā viesojās gleznotājs J. Soikāns no Vācijas ar plašu darbu klāstu jaunā technikā — ar galetes nazi un iespiedkrāsu. Darbi rādīja labu šīs technikas prasmi. Mākslinieks pa skaidroja skatītājiem savu jauno techniku un darba paņēmienus. Vēlāk viņš sniedza plašu pārskatu par latviešu gleznieciības attīstību, komentēdams jauno gleznotāju paaudzi kā Latvijā, tā trimdā. Viņam bija sakāms pa rūgtam vārdam gan par tiem gleznotājiem, kuŗi savā darbā aizklīduši ekstrēmos modernismos, gan par latviešu sabiedrību, kuŗa ar savu neatsaucību aizdzen no sevis dažu spējīgu mākslinieku. Reiz erātu Soikāns ilustrēja ar plašu reprodukciju skati epidiaskopā. Klausītājiem referāts patika, un necerēti liels skaits parakstījās paredzētās latviešu mākslinieku reprodukciju mapes saņemšanai.

Iks.

☆

Žakelinas ceļojuma tērpi

Ka prezidenta Kenedija kundzei Žakelinai ceļojumi nav nekas neparasts, to norāda Vašingtonas korespondenta ziņojums, ka viņa pirms svarīga brauciena jau ir skopa! Visi tā saka. Viņa bijusi vienkārša kalpone, meita. Saimnieks viņu tikai apprecējis. Un nu, pie mantas tikusi, bija tik skopa, ka nedod Dievs . . .

„Ko tu skaties tādām suņa acīm? Vai tad tev mājās ēst nedod?" saka saimniece.

Viņa prasa man!

„Dod . . . dod gan . . .", es murminu.

„Ko nu prasi, uzliec tam bērnam ar! Citās mājās aizvien garšīgāks!" saka vecais saimnieks.

Ā! Nu viņai būs jādod! Es steidzos pie plaukta, paņemu mazu šķīvīti un pienāku pie galda, turu šķīvi un gaidu. Saimniece pabīksta ar dakšu gaļas šķēles un tad stingri paveras manī.

„Ēdīsi tādu treknu? Ja tu ēd, tad labi, bet citādi neiešu ēdienu ķērnāt."

Bieza taukuma šķēle . . . mm, to labāk nē! „Vai es nevarētu ēst vienu kartupeli? . . . Un to biezpienu . . ." saku uzmanīgi.

„Nu tad paņemies!"

Stasis pavirzās uz vidu un atbrīvo man mazu vietiņu uz sola gala. Nolieku savu šķīvi uz galda malas, nomizoju sev skaistu, apaļu kartupeli, pamērcēju biezpienā un ēdu. Tik gards! Un cik jauki ēst tā ar visiem reizē! Ēdu un priecīgi skatos apkārt uz pārējiem. Klunk, klunk, klunk, dzirdu sev līdzās Stasi dzeram skābo putru. Viņš nokožas maizi, iebāž mutē lielu gaļas gabalu un atkal piecel pie mutes skābās putras krūzīti — klunk, klunk, klunk! . . .

„Saimniec, vai es nevarētu drusku to skābo putru arī? . . ."

Un es dabūju skābo putru arī.

„Ēd, ēd dūšīgi," saka vecais saimnieks, „tu jau man vakar palīdzēji tos vezumus braukt!"

Jā, vakar vecais saimnieks veda ar Brenci sienu. Tepat no upes pļavas. Viņš ar ganu zēnu salika orē, un es aizbraucu vezumu uz mājām. Saimnieks pa to laiku apsēdās zem bērza un uzpīpēja. Mājās Jānis sienu izmeta šķūnī, un tad es tukšos ratos braucu atpakaļ uz pļavu. Brencis bija vecs, rāms zirgs, viņš pats zināja ceļu. Bet viens viņš ari nebūtu gājis, kādam tur vajadzēja būt.

„Kad atkal vedīsit sienu, tad tikai pasauciet manī! Tad es atkal palīdzēšu," es saku. Man krūtis izpleties liels, silts vilnis. Lūk, cik tā labi — es palīdzu saimniekiem strādāt, un viņi atkal jauj man te paēst. . . . Viņiem labi un man labi.

Pasaule bija jauka! . . .

„Mājās mums nekad nav bijuši tik garšīgi kartupeļi," es saku no sirds, un arī saimnieces lūpas ievelkas tāds laipnāks smaidiņš. „Būs jau jādod tev tas saldais ēdiens arī!" viņa saka.

Saldais ēdiens viņiem arī šodien iztaisīts! . . . To es nemaz nesināju. Saimniece atver cepamās krāsniņas durvis un izvelk no turienes apaļu, lēzenu trauku, kuŗā kūp un smaržo rupjās maizes un ābolu sacepums.

„Hehē! Nu tu gan uztrāpīji īsto reizi, ko?" vecais saimnieks skatās uz manī un smej. Un tad mēs visi, dzīlajiem šķīvjiem pārliekušies, strēbjam sacepumu ar aukstu pienu.

Man būtu paticis vēl ilgāk pabūt saimnieku jaužu vidū. Bet, kad pusdienas paēstas, viņi, smagi un miegaini kļuvuši, ātri pazūd katrs uz savu gultu. Palīek tikai abas meitas, kas iznes priekšnamā traukus un klusi sarunādamās mazgā. Un ari viņas, tikko būs nokārtojušās, dosies uz savu gala istabu diendusā.

Pie durvju stenderes stāvēdama, es noskatos, kā viņas mazgā un noslauka traukus, izkar saslaucītos dvieļus ārā uz sētas. Tad man cits nekas neatliek, kā doties projām.

Laukā ir kluss un karsts, sētsvidus pilns baltas gaismas. Cieti nomitā kājeliņa pliens dedzina kāju pēdas. Eju lēnām uz mūsu māju, kuŗas logi balti spīd caur dārza kokiem. Celiņa malā zem jasmīnu krūmiem smiltīs iekašājušās vistas, slābanas, pavērtiena knābjiem —

Es aizeju līdz mūsu lievenim un apsēžos ēnā uz sliekšņa. Dobē gar sasilušām pukēm dzied bites. Es skatos dārzā un domāju.

Ja būtu lielāka, varētu saligt pie saimniekiem par meitu. Tad varētu ēst pie viņiem katru dienu. Ā, tad saimniecei būtu jādod, tad viņa citādi nemaz nevarētu! Un māmiņai būtu jāatļauj. Jā gan. Diezi, cik tām kalponēm gadu? Man tagad astoņi — —

Bet puspuisī?! Ja bija tādi puspuiši, par kādu ganu Mārtiņš sevi dēvēja, tad varēja būt arī puspuiši — tas jau būtu daudz ātrāk. Mārtiņš arī vēl nemaz nebija liels cilvēks, citreiz tāpat spēlējās ar mums . . . Es saligtu par pusmeitu. Man būtu sava vieta pie saimnieku galda. Citreiz saimniece uztaisītu saldo ēdienu. Es ietu uz pļavu grābt sienu, un tad kāds atnestu launagu. Man būtu apsmērēta tāda pat liela rika kā citiem. Un mēs ēstu visi reizē, zālītē nometušies.

Būtu jauki.

Augšā virs lievena paveras logs, māmiņa sauc:

„Ū-ū, Nitu! Jānāk pusdienās!"

Es nopūšos un kāpju augšā. Man tā negribas ēst!

Žakelina neatgriezīsoties no Eiropas kopā ar prezidentu, bet došoties ar savu māsu, princesi Radzivilu, uz Grieķiju.

Dabiski, ka ziņkāri izraisīja pirmās lēdijas līdznemamie tērpi.

Tā kā prezidenta kundzei būs jāpiedalās daudzās oficiālās pieņemšanās, dinejās Elizeja un Bakinghema pilīs, rautos un citās sabiedriskās funkcijās, līdzpaņemto tērpu skaits bija kupls.

Olega Cassini salons devis vakara tērpus: augšā redzamo grieķu stila dzeltena organzas, ar atkailinātu plecu, izrotātu apakšējo malu. Otrs ir piegulošs, rožā un baltu mežģiņu, priekšā slēgtu kakla izgriezumu, ar rozā apmetni. Cassini devis ari bāla tirkiza krāsas vieglu vilnas mēteli, valkājamu virs tirkiza un balta rūtaina vilnas tērpa. Starp vakartērpiem esot arī balts Parīzes Givenchy modelis

Grieķijā prezidenta kundze cer apmeklēt grieķu traģēdijas „Ifigēnija Aulidā" uzvedumu senatnīgajā Heroda Attika teātrī.

Lai gan Kenedijas kundze bija apņēmusies Parīzē propagandēt vienīgi savus Sav. Valstīs gatavotos modeļus, viņa tomēr mainīja uzskatus. Banketā Versaļas pilī Žakelina pārsteidza parīziešus ar slepenībā turēto smaga zīda Huberta Givenchy ražojumu.

KUĢU SATIKSME STARP STOKHOLMU UN RĪGU

Padomju valdība nolēmusi veicināt zviedru tūristu ceļojumus uz Rīgu un Padomju Savienību. „Inturists" cer, ka zviedri, kas pirms kaŗa apmeklējuši Baltijas valstis un Rīgas jūrmalu, darīšot to arī tagad. Krievi cer, ka arī Zviedrijas latvieši apmeklēšot Latviju. Kā tūristu iebraukšanas osta izraudzīta Rīga.

Tūristu vajadzībām iekārtota tieša kuģu satiksme starp Rīgu un Stokholmu. Regulāru kuģu satiksmi atklāja sestdien, 20. maijā, kad ar jaunbūvēto krievu kuģi „Marija Uljanova" no Stokholmas uz Rīgu izbrauca ap 100 zviedru tūristu. Kuģis atgriezās Stokholmā nākošajā sestdienā. 44 zviedru tūristi no Rīgas izbrauca tālāk uz Krimu, 10 uz Maskavu, bet pārējie palika Rīgā. Kopā ar zviedriem uz Latviju izbrauca ari Bruno Kalniņa sievas māsa Rundule un estrādes artists Alfreds Vinters ar kundzi, kas apmeklējuši Latviju jau agrāk.

Kad „Marija Uljanova" ieradās Stokholmā, krievi uz kuģa sarikoja preses konferenci. Brauciens uz Rīgu nav dārgs. Tāpat kā uz kapitālistu kuģiem, ari šeit pasažieri sadaliti klasēs. Lētākajā klasē brauciens no Stokholmas uz Rīgu maksā 65 zv. kronas, ja ceļo grupā, tad vēl lētāk. Ja pasažieru skaits nav pilns, tad var dabūt biļetes ar 20% atlaidi.

Liekas, šie tūristu ceļojumi būs stipri vienpusīgi, jo krievi gan pieliek pūles, lai ieinteresētu zviedrus ceļot uz Rīgu, bet latviešiem tikai izņēmuma gadījumos atļauj apmeklēt Zviedriju.

Sagaidāms, ka drīzumā regulāru satiksmi uzsāks ari otrs padomju kuģis „Estonija", kas apmeklēs Helsinkus, Stokholmu un Gdiņu (Polijā).

Mirusi Cecilija D
saimniecības maģis
1902. g. 15. janvāri,
Liepas pag Ķerpju
dājusi kā skolotāja,
bijusi Zemes Bankas
zeknē. Bēgļu gaitās
kā labklājības ierēd
nestā. Amerikā iec
nā, vēlāk pārcēlās
losu, kur mira pēc
bas.

Nelaiķi, piedalotie
vaditāju pulkam, u
nu izvadīja māc. E.
māsa, Maldava k-d
Linkolnā un Valdo
Losandželosā.

IZDEVUŠĀ
DIE

Runājot par aizv
dienām, kas notika
jā Des Moinēs, jā
sievas māsa Rundule un estrādes artists Alfreds Vinters ar kundzi, kas apmeklējuši Latviju jau agrāk.

Kad „Marija Uljanova" ieradās Stokholmā, krievi uz kuģa sarikoja preses konferenci. Brauciens uz Rīgu nav dārgs. Tāpat kā uz kapitālistu kuģiem, ari šeit pasažieri sadaliti klasēs. Lētākajā klasē brauciens no Stokholmas uz Rīgu maksā 65 zv. kronas, ja ceļo grupā, tad vēl lētāk. Ja pasažieru skaits nav pilns, tad var dabūt biļetes ar 20% atlaidi.

Liekas, šie tūristu ceļojumi būs stipri vienpusīgi, jo krievi gan pieliek pūles, lai ieinteresētu zviedrus ceļot uz Rīgu, bet latviešiem tikai izņēmuma gadījumos atļauj apmeklēt Zviedriju.

Sagaidāms, ka drīzumā regulāru satiksmi uzsāks ari otrs padomju kuģis „Estonija", kas apmeklēs Helsinkus, Stokholmu un Gdiņu (Polijā).

SVINĪBAS PORT VAŠINGT

Pirms 10 gadiem Longailendā, Port Vašingtonā, Mūsu Pestītāja baznīcā notika pirmais latviešu dievkalpojums. No datumu var arī uzskatīt par Nujorkas latviešu ev. - lut. draudzes Port Vašingtonas kopas dibināšanas dienu. Ilgu laiku draudzes dievkalpojumus vadīja nelaikā māc. P. Treus, bet tris pēdējos gadus māc. O. Gulbis. Kopas tagadējais priekšnieks ir R. Bekeris, agrāk to vadījuši V. Vuškalns, N. Ūdris, Ād. Robežnieks, tai ir atsevišķa dāmu komiteja, ko tagad vada V. Bekere, bet ērģelnieces pienākumus visus 10 gadus pilda V. Rozensteina.

Draudzes mācītājs O. Gulbis šini vasarā atskatās uz 25 gadu ordinācijas jubileju un līdz ar to 4. jūnijā rīkoja abu jubileju kopīgu atceri Port Vašingtonā. To ievadīja dievkalpojums Mūsu Pestītāja baznīcā, kur piedalījās prāv. K. Birznieks, amerikāņu draudzes mācītājs H. J. von Šlichtens, kā arī Nujorkas draudzes mācītāji R. Zariņš un O. Gulbis. Spredikoja jubilārs māc. O. Gulbis, dievkalpojumu kupliināja Longailendas sieviešu ansamblis R. Baloža vadībā.

Laicīgā daļa sākās ar draudzes kopas priekšnieka R. Bekera uzrunu, kam sekoja Longailendas sieviešu ansambļa dziesmas, tad pārskats par kopas darbību un dāmu komitejas priekšnieces V. Bekeres pārskats par dāmu komitejas darbību Port Vašingtonā. Kopas ilggadējos darbiniekus godināja, pasniedzot ziedus.

No luterāņu baznīcas sveica prāv. K. Birznieks, no Nujorkas draudzes valdes A. Lejiņš, norādot, ka visa lielā Nujorkas draudze ar kopām un dievkalpojumu vietām ir viena
kopā strādā No
jas sveica E. Druv
kas organizāciju p
K. Stankēvics;
sveica no Bronksa
Kikans no Belšpras
nis no Friportas.
Verduns" no Grā
komisijas, A. Lejiņ
sas sklas. Nujor
Draudzes mācītājs

Longailendas sie
bija vārdā sveica
ziedi em, un Nujor
lauku īpašuma —

Amerikāņu drau
sveica draudzes m
von Šlichtens, k
draudzes koncerta
zās latviešu jubil
Rakstiski bija svei
Jāņu apvienības A
Veinbergs, no Bazr
P. Eglītis, kā ar
Ozols, D. Grauds
un J. Strautnieks.

No korporācijas
sveica M. Sipiņš,
palīdzības fonda
sveicis J. Bērziņš,
niece pasniedza
nieks Nik. Kalnin
lāru ar dzeju un d
Zāle, kā ari Kārli
kevica, prāvesta K
Annija Vītole, Ol
sandrs Roziši, H.
prof. A Annuss u

Jubilārs māc. O
cās apsveicējiem,
ņa darbu un strū
Bekeris pateicās
nas kopas vārdā.
kādi 200 viesi un d
ji no Port Vašing
snībā pavadīja pē
bagātīgi klātiem g

MĪLESTĪBAS KRUSTA DANCIS

(Pārnesums no 3. lpp.)

„Bez jums, Margas jaunkundz, nekas neiznāks. Jums jābūt priekšniecei! Jums ir drosme un sabiedriskais talants!"

„Ne dzirdēt negribu! Jūs atkal esat apdzērušies!"

„Nē, dzēruši esam ar mēru. Redziet: pudelīte vēl pāri pusei." Jūlijs izvilka plakanu degvīna blašķi. Pārējās pudeles arī iznāca gaismā un sakāpa galdiņa mugurā. Magdalēna sadurstījās, bet aši attapās:

„Vai žūpot šeit nācāt, vai? Oļa kundze jūs izdzina?"

„Domājat ko gribat, bet mūsu mērķis ir krietns: nācām mieru saligt, draudzību sadzert un saprašanās kopu nodibināt."

„Ar pudeļu palīdzību dibināta draudzība der velnam un ellei! Sātana spieta taisītāji!"

„Uguns ūdens noder ledus kausēšanai. Vēlāk pudeļu nevajadzēs . . . Ļaujiet mums vismaz visu izskaidrot!"

„Ko tik daudz runāt — sadzersim mieru un draudzību," Zilnis vedināja platu, svinīgu balsi. „Dieņžēl, tāda kā ķivēšanās gadījusies pēdējā laikā . . ."

„Kam bijusi ķivēšanās?" Magdalēna aizdegās. „Jums ar jūsu mazo blondīni? Salduminš kļuvis rūgts?"

„Viņu gan, lūdzu, lieciet mierā," Zilnis nejaudāja noslēpt nepatiku.

„Re', re', par viņu vis negribat runāt?" Magdalēna tiši turpināja.

„Runājiet vien, ja jums patīk. Izpuriniet visu, kas uz sirds."

„Uz sirds man nav

I ĒD

...mu uz mājām. Saimnieks pa to laiku apsēdās zem bērza un uzpīpēja. Mājās Jānis sienu izmeta šķūnī, un tad es tukšos ratos braucu atpakaļ uz pļavu. Brencis bija vecs, rāms zirgs, viņš pats zināja ceļu. Bet viens viņš arī nebūtu gājis, kādam tur vajadzēja būt.

„Kad atkal vedīsit sienu, tad tikai pasauciet mani! Tad es atkal palīdzēšu," es saku. Man krūtis izplešies liels, silts vilnis. Lūk, cik tā labi — es palīdzu saimniekiem strādāt, un viņi atkal ļauj man te paēst. . . . Viņiem labi un man labi.

Pasaule bija jaukā. . . .

„Mājās mums nekad nav bijusi tik garšīgi kartupeļi," es saku no sirds, un arī saimnieces lūpās ievelkas tāds laipnāks smaidiņš. „Būs jau jādod tev tas saldais ēdiens arī!" viņa saka.

Saldais ēdiens viņiem arī šodien iztaisīts! . . . To es nemaz nezināju. Saimniece atver cepamās krāsniņas durvis un izvelk no turienes apaļu, lēzenu trauku, kurā kūp un smaržo rupjās maizes un ābolu sacepums.

„Hehē! Nu tu gan uztrāpīji īsto reizi, ko?" vecais saimnieks skatās uz mani un smej. Un tad mēs visi, dziļajiem skivjiem pārliekušies, strēbjam sacepumu ar aukstu pienu.

Man būtu paticis vēl ilgāk pabūt saimnieku jaužu vidū. Bet, kad pusdienas paēstas, viņi, smagi un miegaini kļuvuši, ātri pazūd katrs uz savu gultu. Paliek tikai abas meitas, kas izmes priekšnamā traukus un klusi sarunādamās mazgā. Un arī viņas, tikko būs nokārtojušās, dosies uz savu gala istabu diendusā.

Pie durvju stenderes stāvēdama, es noskatos, kā viņas mazgā un noslauka traukus, izkar saslaucītos dvieļus ārā uz sētas. Tad man cits nekas neatliek, kā doties projām.

Laukā ir kluss un karsts, sētsvidus pilns baltas gaismas. Cieti nomītā kāņceliņa pliens dedzina kāju pēdas. Eju lēnām uz mūsu māju, kuras logi balti spīd caur dārza kokiem. Celiņa malā zem jasmīnu krūmiem smiltīs iekasājušās vistas, slābanas, pavērtiem knābjiem —

Es aizeju līdz mūsu lievenim un apsēžos ēnā uz sliekšņa. Dobē gar sasilušām puķēm dzied bites. Es skatos dārzā un domāju.

Ja būtu lielāka, varētu saligt pie saimniekiem par meitu. Tad varētu ēst pie viņiem katru dienu. Ā, tad saimniecei būtu jādod, tad viņa citādi nemaz nevarētu! Un māmiņai būtu jāatļauj. Jā gan. Diezi, cik tām kalponēm gadu? Man tagad astoņi — —

Bet puspuisi?! Ja bija tādi puspuiši, par kādu ganu Mārtiņš sevi dēvēja, tad varēja būt arī puspuisi meitas! Es varētu iet par puspuisi meitu — tas jau būtu daudz ātrāk. Mārtiņš arī vēl nemaz nebija liels cilvēks, citreiz tāpat spēlējās ar mums . . . Es salīgtu par puspuisi. Man būtu sava vieta pie saimnieku galda. Citreiz saimniece uztaisītu saldo ēdienu. Es ietu uz pļavu grābt sienu, un tad kāds atnestu launagu. Man būtu apsmērēta tāda pat liela rika kā citiem. Un mēs ēstu visi reizē, zālītē nometušies.

Būtu jauki.

Augšā virs lieveņa paveras logs, māmiņa sauc:

„Ū-ū, Nitu! Jānāk pusdienās!"

Es nopūšos un kāpju augšā. Man tā negribas ēst!

...vēšanās, kautrēšanās un biklas sadzer-

...ēt, ka Magdalēna savu puisi aiz pie-
...tad lasījāmies ārā?" Zilnis apvaicājās.
...ēna viņu aiz piedurknes turēja, tad
...s netiks!" kāds cits smējās, un pārējie

(Beigas.).

...SĪTĀJIEM

...o numuru sāksim iespiest

...a Voitkus romānu

...AUDĒTIE GADI".

...t risina jaunu laužu mīlestī-
... 1940. gada drāmatisko noti-
...cetinot tās cauri bēgļu gaitām
...u apstākļiem.

...asās raiti, saistīdams ar savu
...mu attēlojumu lasītāja intere-
...īdz beigām.

KUĢU SATIKSME STARP STOKHOLMU UN RĪGU

Padomju valdība nolēmusi veicināt zviedru tūristu ceļojumus uz Rīgu un Padomju Savienību. „Inturists" cer, ka zviedri, kas pirms kara apmeklējuši Baltijas valstis un Rīgas jūrmalu, darīšot to arī tagad. Krievi cer, ka arī Zviedrijas latvieši apmeklēšot Latviju. Kā tūristu iebraukšanas osta izraudzīta Rīga.

Tūristu vajadzībām iekārtota tiešā kuģu satiksme starp Rīgu un Stokholmu. Regulāru kuģu satiksmi atklāja sestdien, 20. maijā, kad ar jaunbūvēto krievu kuģi „Marija Uljanova" no Stokholmas uz Rīgu izbrauca ap 100 zviedru tūristu. Kuģis atgriezās Stokholmā nākošajā sestdienā. 44 zviedru tūristi no Rīgas izbrauca tālāk uz Krimu, 10 uz Maskavu, bet pārējie palika Rīgā. Kopā ar zviedriem uz Latviju izbrauca arī Bruno Kalniņa sievas māsa Rundule un estrādes artists Alfreds Vinters ar kundzi, kas apmeklējuši Latviju jau agrāk.

Kad „Marija Uljanova" ieradās Stokholmā, krievi uz kuģa sarīkoja preses konferenci. Brauciens uz Rīgu nav dārgs. Tāpat kā uz kapitālistu kuģiem, arī šeit pasažieri sadalīti klasēs. Lētākajā klasē brauciens no Stokholmas uz Rīgu maksā 65 zv. kronas, ja ceļo grupā, tad vēl lētāk. Ja pasažieru skaits nav pilns, tad var dabūt biļetes ar 20% atlaidi.

Liekas, šie tūristu ceļojumi būs stāpri vienpusīgi, jo krievi gan pieliek pūles, lai ieinteresētu zviedrus ceļot uz Rīgu, bet latviešiem tikai izņēmuma gadījumos atļauj apmeklēt Zviedriju.

Sagaidāms, ka drīzumā regulāru satiksmi uzsāks arī otrs padomju kuģis „Estonija", kas apmeklēs Helsinkus, Stokholmu un Gdiņu (Polijā).

SVINĪBAS PORT VAŠINGTONĀ

Pirms 10 gadiem Longailendā, Port Vašingtonā, Mūsu Pestītāja baznīcā notika pirmais latviešu dievkalpojums. Šo datumu var arī uzskatīt par Ņujorkas latviešu ev. - lut. draudzes Port Vašingtonas kopas dibināšanas dienu. Ilgu laiku draudzes dievkalpojumus vadīja nelaikus māc. F. Treus, bet tris pēdējos gadus māc. O. Gulbis. Kopas tagadējais priekšnieks ir R. Beķeris, agrāk to vadījuši V. Vuškalns, N. Ūdris, Ād. Robežnieks, tai ir atsevišķa dāmu komiteja, ko tagad vada V. Beķere, bet ērģelnieces pienākumus visus 10 gadus pilda V. Rozensteina.

Draudzes mācītājs O. Gulbis šīni vasarā atskatās uz 25 gadu ordinācijas jubileju un līdz ar to 4. jūnijā rīkoja abu jubileju kopīgu atceri Port Vašingtonā. To ievadīja dievkalpojums Mūsu Pestītāja baznīcā, kur piedalījās prāv. K. Birznieks, amerikāņu draudzes mācītājs H. J. von Šlichtens, kā arī Ņujorkas draudzes mācītāji R. Zariņš un O. Gulbis. Sprediķoja jubilārs māc. O. Gulbis, dievkalpojumu kupliināja Longailendas sieviešu ansamblis R. Baloža vadībā.

Laicīgā daļa sākās ar draudzes kopas priekšnieka R. Beķera uzrunu, kam sekoja Longailendas sieviešu ansambļa dziesmas, tad pārskats par kopas darbību un dāmu komitejas priekšnieces V. Beķeres pārskats par dāmu komitejas darbību Port Vašingtonā. Kopas ilggadējos darbiniekus godināja, pasniedzot ziedus.

No luterāņu baznīcas sveica prāv. K. Birznieks, no Ņujorkas draudzes valdes A. Lejiņš, norādot, ka visa lielā Ņujorkas draudze ar kopām un dievkalpojumu vietām ir viena draudze, kas kopā strādā. No dāmu komitejas sveica E. Druva, bet Ņujorkas organizāciju padomes vārdā K. Stankēvics; T. Pētersons sveica no Bronksas rajona, V. Ķikans no Beizoras un P. Spidainis no Frīportas. Vēl runāja V. Cerbulis no draudzes revīzijas komisijas, A. Lejiņa no Bronksas skolas. Ņujorkas ev. - lut. draudzes mācītājs R. Zariņš.

Longailendas sieviešu ansambļa vārdā sveica A. Zemīte ar ziediem, un Ņujorkas draudzes lauku īpašuma — K. Balodis.

Amerikāņu draudzes vārdā apsveica draudzes mācītājs H. J. von Šlichtens, kas pēc savas draudzes koncerta vēlāk atgriezās latviešu jubilejas svinībās. Rakstiski bija sveikuši no Draudžu apvienības ASV māc. A. Veinbergs, no Baznīcas pārvaldes P. Eglītis, kā arī mācītāji A. Ozols, D. Grauds, A. Reinsons un J. Strautnieks.

No korporācijas Fr. Vanemica sveica M. Sipiņš, no draudzes palīdzības fonda rakstiski bija sveicis J. Bērziņš, bet E. Ābelniece pasniedza ziedus, rakstnieks Nik. Kalniņš sveica jubilāru ar dzeju un dzejniece Klāra Zāle, kā arī Kārlis Osis, L. Jušķevica, prāvesta Kuļliša atraitne, Annija Vītole, Olga un Aleksandrs Rozīši, H. un E. Meironi, prof. A. Annuss u. c.

Jubilārs māc. O. Gulbis pateicās apsveicējiem, kas izcēluši viņa darbu un strādāšanu, bet R. Beķeris pateicās Port Vašingtonas kopas vārdā. Ieradušies bija kādi 200 viesi un draudzes locekļi no Port Vašingtonas, kas sirsnībā pavadīja pēcpusdienu pie bagātīgi klātiem galdiem.

DZĪVES RITMS LOSANDŽELOSĀ

Mirusi Cecilija Dubults, tautsaimniecības magistre. Dzimusi 1902. g. 15. janvārī, Cēsu apriņķa Liepas pag. Ķerpju mājās. Strādājusi kā skolotāja, grāmatvede, bijusi Zemes Bankas vadītāja Rēzeknē. Bēgļu gaitās darbojusies kā labklājības ierēdne IRO dienestā. Amerikā ieceļoja Linkolnā, vēlāk pārcēlās uz Losandželosu, kur mira pēc grūtas slimības.

Nelaikā piedaloties kuplam izvadītāju pulkam, uz pārpelnošanu izvadīja māc. E. Caune. Sēro māsa, Maldava k-dze ar ģimeni Linkolnā un Valdovsku ģimene Losandželosā.

IZDEVUŠĀS DAUGAVAS VANAGU DIENAS DES MOINĒS

Runājot par aizvadītajām DV dienām, kas notika 27. un 28. maijā Des Moinēs, jākonstatē, ka tās bija visādā ziņā izdevušās.

Manuprāt, varētu sākt kaut ar laiku, kas bija ļoti saulains, bet tomēr izturams. Ja tam vēl pievienojam mazajām kolonijām raksturīgo viesmīlību un tālākbraucēju — programmas izpildītāju — nopietno gatavošanos, tad bija visi nepieciešamie priekšnoteikumi labai svētku norisei.

Teātŗa izrāde, kur mineāpoliesi A. Valdmaņa režijā spēlēja R. Blaumaņa Trīnes grēkus, bija laipni sagatavota. Pirmā diena noslēdzās ar balli, kur kupli pārstāvēta bija jaunatne.

Otro svētku dienu ievadīja šaušanas sacensības. Liepiņa saimniecībā, kur komandu sacensībā uzvarēja Linkolnas vieniba.

Varbūt romantiskās apkārtnes iespaidota, vietējā jaunatnes pulciņa priekšniece R. Plucis spontāni noorganizēja kaut ko līdzīgu rakstnieku cēlienam. Savus dzejoļus tur lasīja Valdis Krāslavietis. Atsevišķi šāvieni (no šautuves) un varžu kurkstoņa, kas nāca no dīķa, gādāja par attiecīgu atmosfairu.

Svētku kulminācija bija junda, kuŗu vadīja vietējās DV apvien. pr-ks A. Falks un pieņēma ASV DV valdes priekšsēdis A. Vanags. Jundai sekoja vīru koŗa koncerts.

Šo rindiņu rakstītājs bija vīsās DV dienās, kur viņi dziedāja, kā arī vairākos vispārējos un novada dziesmu svētkos, taču jāliecina, ka dziesmas vēl nekad nebija tik labi skanējušas.

Japiemin, ka lielākais dziedātāju skaits šoreiz māca no Čikāgas (Daugavieši) — pāri par 30 viņu. 2. lielākā vieniba bija Milvoku DV A viru koris ar 18 dziedātājiem. Ar dubultkvartetiem vēl piedalījās mineāpoliesi un pašī mājnieki, un rezultātā 70 viri daudzināja latviešu dziesmu. Tiešī nedēļu pirms svētkiem, Čikāgā notika ģenerālmēģinājums, kur čikāgieši iepazinās ar V. Aparjoda, bet milvokieši ar E. Kupča dziesmu izlulkošanas veidiem.

Ja no programmas 15 dziesmām 10 bija jāatkārto, tad tas ir labs pierādījums izpildījuma kvalitātei un klausītāju atsaucībai.

V. G.

Adelaidē savu tuvāko draugu puiciņā mag. iur. Jānis Meiers nosvinēja 60. dzimšanās dienu. Viņš dzimis 1901. gadā Birinu pagastā lauksaimnieka ģimenē. Kā eksterns absolvējis vidusskolu un 1938. gadā Latvijas universitātes tieslietu zinātņu fakultāti ar mag. iur. gradu. Tas atstāts darbā universitātē civiltiesību nozarē pie prof. V. Sinaiska. Trimdas posmā Vācijā Kelnes universitātē atkal studējis tieslietas un ieguvis Dr. iur. gradu. Ar šo faktu jubilārs nav lepojies, un to zina tikai rets viņa draugs. Kautriba un sevis neizcelšana ir doktora raksturīgākās pazīmes. Mag. iur. J. Meiers pieder stud. korporācijas Tālavijas saimei.

JAUNIEŠU IESVĒTĪŠANA MELBURNĀ LATVIEŠU EV. - LUT. DRAUDZĒ.

Attēlā 1. rindā no kreisās — Zane Birze, Ira Veide, draudzes mācītājs prāv. A. Grosbachs, Mudīte Ēvele un Zane Cīrule, 2. rindā — Ģinta Mežciema, Anda Zvejniece, Rudīte Baiba Daliņa, Inese Šternberga un Inta Markovska. 3. rindā — Tālivaldis M. Mežciems, Eižens Svikulis, Jānis Kirchners, Reinis Ēvele un Juris Hammers.

VIŅI DEJOS TORONTO

Pērkoņītis. Pirmajā rindā no kreisās: Helēna Hofmane, Anete Kalniņa, Māra Ābele, Sarma Ābele, Maija Bēdele, Silvija Pilmane; otrā rindā: Jānis Lejmanis, Pauls Ozoliņš, Jānis Luters, Aivars Lejiņš, Ojars Lejiņš, Aldis Timša, Daira Andersone.

LOSANDŽELOSAS TAUTAS DEJU KOPA „PĒRKOŅĪTIS"

darbību sākusi 1951. gadā. Kopš tā laika gan dejotāju sastāvs (vecie dejotāji apprecējušies un aizgājuši, jauni izauguši to vietā), gan arī deju iestudētāji mainījušies. Pašreiz Pērkoņīti ir 13 dejotāju pāri. Dejotāju vecums apm. starp 15 un 30, lielākā daļa vidusskolēnu un studentu. Dejas iestudē Mirdza Lapeniece; pavada akordeonists Rolands Gudrups.

Pērkoņītis uzstājies gan latviešiem, gan cittautiešiem (somiem, ungāriem), kā arī U.S.O., Y.M. C.A., Disneyland, lielajā tautību festivālā Losandželosas filharmoniskajā auditorijā, tautas deju festivālos Long Beach, Bakersfield, Santa Monica u. c. Tresō gadu no vietas maijā Pērkoņītis riko patstāvīgu vakaru latviešu publikai un amerikāņu draugiem. Pagājušā gadā tas bija ar kāzu tēmu (viesojāmies ar to Ziemeļkalifornijā); šīgada tema: „Skaista mana tēvu zeme" — ne tikai ar dejām, bet arī teikām par dažādām Latvijas vietām un dziesmām (paša Pērkoņīša un Olafa Sstumbra vadītā „mazkoriša" sniegumā).

Uz Toronto jauniešī gatavojas ar lielu sajūsmu, jo lielākā daļa no Pērkoņīša dejotājiem dziesmu svētkos būs pirmoreiz. Lai palīdzētu nestrādājošiem jauniešiem tur nokļūt, cenšas iegūt līdzekļus, kā nu var, — rīko izlozi (Rigas brunču audums, Strauberga sakārtoto mīklu, sakāmvārdu, parunu sējums un Strēlertes sakārtotais ceiku sējums), abos sarīkojuma vakaros pārdos pašu dejotāju atsevišķi zīmētās programmas u. t. t.

Tautas tērpi pieder dejotājiem pašiem. Mēdz jokot, ka Pērkoņītis esot latviešu organizācija Losandželosā ar visaugstāko iestāšanās maksu — puišiem ap $100, meitām ap $200. Lai pušiem kaut cik ietaupītu izdevumus par tērpiem, meitas šuj kreklus un auž jostas, cik nu laiks atļauj.

Attēlā ir daļa dejotāju, kas uzstājās Dienvidkalifornijas tautas deju federācijas rikotajā tautas deju festivālā Long Bīčā pagājušā gada rudenī.

Savienotās VALSTĪS

ŅUJORKĀ

● Amerikāņu apv. luterāņu baznīcas Ņujorkas sinodes konferencē, Albānijā, piedalījās 7 latviešu ev. - lut. mācītāji — R. Zariņš, A. Ozols un O. Gulbis no Ņujorkas, T. Ziraks no Sirakūzām, Fr. Ruperts no Bostonas, prāv. Kr. Valters no Hudsonas un Kr. Valters, jun., no Ņujorkas vācu draudzes. Kā Ņujorkas latv. ev. - lut. draudzes delegāts bija ierādies K. Stankēvics, bet Bostonas Jamaica Plain latv. draudzi pārstāvēja nel. māc. Selmera atraitne. Dienas kārtībā bija garīgi apcerējumi, ziņojumi, debates. Izskanēja vienprātīga doma par ciešākas visu luteraņu sadarbības nepieciešamību.

● Prof. Ludis Bērziņš paredzēja jūnija vidū ciemoties Ņujorkā, kur paredzējis kristīt sava mazdēla Kristapa Keggi atvasi.

● Dr. Jānis Keggi ar dzīvesbiedri Rutli šīni mēnesī atskatās uz 30 laulībā pavaditiem gadiem.

● Dziesmu spēles „Vermlandiešī" sagatavošana uzvedumam š. g. augustā brīvdabas izrādē Priedainē, Nudžersijā, turpinās. Režisores pienākumus pēc Jēkaba Zaķa nāves pārņēmusi viņa dzīvesbiedre Tonija Kalve. Mēģinājumi notiek ik pāris nedēļas un izrāde solās būt saistoša.

● 94 gadu vecumā mirusi Late Turks, ilggadīga saimniece Kursīšu pagastā. Paliek meita Dr. Marta Eglīte ar laulāto draugu zv. adv. Pēteri Egliti un mazmeita Silvija Kerno ar ģimeni. Aizgājēju pēdējā gaitā pavadīja māc. R. Zariņš, apglabāja Evergrina kapos, blakus dēlam, kas miris agrāk.

● 3. jūnijā Priedainē, Nudžersijā bija paredzētas dziesmu dienas, kas savienotas ar Ņujorkas apkārtnes koŗu mēģinājumu Toronto dziesmu svētkiem. Diriģents Br. Skulte koŗus bija apzinājis, un izrādījās, ka daļa nav paspējusi iemācīties visas svētku dziesmas, un līdz ar to sarīkojums bija jāatliek.

● Ņujorkā latviešu sarīkojumi notiek ļoti neregulāri: dažās sestdienās ir četri sarīkojumi, citā nav neviena. Sarīkojumu regulēšanas vajadzību apsprieda Ņujorkas organizāciju padomes sēdē 1. jūnijā priekšsēža K. Stankēvica vadībā. Nolēma lūgt visas organizācijas pieteikt savus sarīkojumus iepriekš Kārlim Baldim, 132 Frederick Ave., Merrick, N.Y., telefons FR 9-0809.

● ASV Finanču ministrija paziņojusi Ņujorkas organizāciju padomei, ka tā nav atsvabināta no nodokļiem. Lūgums iesniegts, pamatojoties uz labdarības vai zinātniskām organizācijām. Pēc Finanču ministrijas uzskata, Ņujorkas organizāciju padome pārsniedz šīs robežas, un to varēšot uzskatīt par sabiedriski - kultūrālu organizāciju, kur ziedojuma devējs nebūtu atbrīvojams no nodokļiem, bet tikai ziedojumā saņēmējs. Līdz ar to nevar uzskatīt, ka dziesmu svētku atlikuma sadale būtu nokārtota, kaut arī nav iemesla bažām, ka šie nodokļi būtu maksājami, jo pieņemtā rakstā nav prasīts nodokļus samaksāt.

● Brīvmākslinieces Ritas Pētersones audzēkņu vakars piektdien, 16. jūnijā, plkst. 7.30 Sv. Toma baznīcas apakšējā zālē, Bronksā. Piedalīsies kā paši mazākie audzēkņi, kas šogad mācās klavieru spēlē pirmo gadu, tā arī tie, kam 5 un vairāk gadu pieredze. Rita Pētersone latviešu jaunatnes audzināšanas darbu uzskatījusi vienmēr par ļoti svarīgu, un šogad audzēkņu skaits ir krietni prāvs.

DETROITA, MICH.

● 27. maijā Internacionālā institūtā J. Kalnietis stāstīja par latviešu tautas melodijām, to savākšanu, skaitu, izplatību u. t. t., neaizmirsdams atklāt arī tādas „oriģinālitātes", kā Rīga dimd un Pūt, vējiņi.

Vakaru atklāja Sv. Pāvila draudzes māc. V. Liventāls un to bija rīkojusi Sv. Pāvila draudzes dāmu komiteja, gādājot arī par azaidu. Draudzes priekšnieks R. Junkulis aizstaigāja atpakaļ pagātnē un atcerējās epizodes no saviem skolas laikiem Latvijā, kad viņa skolotājs bija šīvakara referents.

Azaida laikā mēģināja arī dziedāt dažas tautas dziesmas.

P. Z.

ROČESTRA (N. Y.)

● Krusta draudzes jauniešu iesvētes dievkalpojums, ko vadīja draudzes māc. T. Ziraks, piedaloties viesim māc. A. Čopam no Kanadas, bija pulcējis pārpildītu dievnamu. Mācītāju stiprinātāji un mudinātāji vārdi, ziedu smarža un sveču mirdza greznotajā altārī radīja dziļi pārdzīvotu noskaņu. Bij. draudzes valdes ilggadīgais locekļis Ed. Reimanis, sava mazdēla iesvētes gadījumā, dāvāja draudzei divus pašu darinātus latviskus svečturus, kas šai dienā pirmo reizi rotāja dievnama altāri. Draudzē iesvētīti: Andris Kalniņš, Azanda Liepiņa, Ilze Meļķis, Roberts Ozols, Jānis Ozols, Andris Ozukalns, Skaidrīte Pavasars, Jānis Riekstiņš, Reinars Valks, Didzis Vilks un Māris Ziraks. Atmiņai ik jaunietis saņēma velti — dziesmu grāmatu, ko tiem ar sirsnīgu uzrunu, valdes un dāmu komitejas vārdā, pasniedza draudzes valdes priekšnieks H. Mālmanis.

● Sēru dienas dievkalpojums, veltīts aizvesto piemiņai, notiks 14. jūnijā, plkst. 8 vakarā.

KALAMAZŪ

● Latviešu biedrības rīkotais aizvesto piemiņas akts notiks 11. jūnijā, plkst. 6.00 vakarā Kalamazū kolledžas Stetson kapellā, 1200 Academy ielā. Akta runu teiks Dr. V. Muižnieks. Priekšnesumu daļā DV viru koris J. Zuikas vadībā.

● Darba un dzīves vietas maiņas dēļ no DV apvienības valdes aizgājis informācijas daļas vadītājs Arturs Gaikis. Viņa vietā apvienības valdē ienācis Voldemārs Kalniņš.

ASV BAZNĪCĀS

Ņujorkas ev. - lut. draudzē:

Svētdien, 11. jūnijā, skolu noslēguma dievkalpojumi četrās vietās: pl. 1.00 dienā Betlemes baznīcā, māc. R. Zariņš; pl. 1.00 Frīportā, Kristus baznīcā, māc. O. Gulbis; pl. 3.00 p.p. Bronksas Sv. Toma baznīcā, māc. A. Ozols; skolas kāroga iesvēte un pl. 5.00 p.p. Džamaikā, Mūsu Pestītāja baznīcā, māc. R. Zariņš.

Visās vietās skolu akti ar liecību un balvu izdalīšanu, skolēnu [illegible] umi un azaidi.

Aizvesto piemiņai trešdien, 14. jūnija vakarā Betlēmes baznīcā Daugavas vanagi rīko garīgu koncertu; būs arī dievvārdi."

Čikāgas latviešu ev. - lut. Ciānas draudze, 5015 W. Ferdinand St.

Svētdien, 11. jūnijā, pl. 10.00 dievkalpojums. Māc. A. Rautenšilds.

Detroitas latv. Kristus dr. dievkalpojums svētdien, 11. jūnijā, pl. 2 p.p. Sv. Marka b-că. (1045 Grand Blvd. E.). Prāv. A. Skrodelis.

Losandželosā, Dienvidkalifornijas latviešu ev.-lut. draudzes baznīcā, 2540 Griffin Ave., L. A. 31, svētdien, š. g. 18. jūnijā, plkst. 11 rītā Aizvesto piemiņas dienas dievkalpojums. Māc. E. Caune.

Pēc dievkalpojuma jaunā, godalgotā pianiste Brigita Vītoliņa, no Arizonas, dos klavieru koncertu baznīcas zālē par labu izsūtīto tautiešu palīdzības darbam. Labprātīgi ziedojumi.

Svētdienas skolas izlaiduma akts turpat, plkst. 9.30 no rīta.

Draudzē kristīts Mārtiņš Ilmārs Ķerselis, Ilmāra un Vizmas, dzim. Grundmanis, dēls.

Laulāti: leitn. Fred R. McLean ar Ilzi Švikuli; dzejnieks Olafs Jānis Stumbrs ar Dairu Cauni; architekts Jānis Janavs ar juristi Dzintru Opsis.

AĢLIJĀ

lūdzam mūsu abonentus abonēšanas maksas kārtot

D.V.F. GRĀMATNĪCA,
72 QUEENSBOROUGH TERRACE,
LONDON, W., 2.

Tel. BAYwater 1652.

Turpat pieņem arī sludinājumus, kā arī dabūjami BEZMAKSAS PARAUGEKSEMPLĀRI.

LASĪTĀJU vēstules

PLIĶĪTIS

Nesenā pagātnē Pad. Savienību atkal devusi vairākas plaukas brīvās pasaules vientiesīgajai koeksistences politikai. Inscenējums melno un balto cilvēku pēkšņi izraisītai šķelšanai, ir atkal viens pliķītis. Ja cietušie nedos Pad. Savienības milzim tādu spērienu, ka tas apveļas, tad tas turpinās pliķēšanos, līdz kādreiz lielo plauku dos čekisti, tad būs par vēlu. **Mag. iur. E. Lapiņš.**

VĒL PAR BASĀM KĀJĀM

Jāpieņem, ka dzejniece Tirzmaliete būs lietojusi „ar basām kājām", nevis „kailām".

Pamats tam var būt, ka šīni novadā, tas ir, Tirzas pagastā, no kurienes dzejniece cēlusies, iedzīvotāji visu laiku runāja tikai par „basām kājām."

Trīsdesmitajos gados, pēc kādiem bērnu svētkiem Tirzas pagastā, dzirdēju pašu dzejnieci pamācam bērnus šādiem vārdiem: „Tur vis, bērni, basām kājām neskrieniet, jo tur var būt arī stikli!"

Vārdi par „mazo ganiņu ar basām kājām" gan laikam būs ļoti seni, vēl senāki kā tagad pate mazais ganiņš, un ja tie ir latviski, kāpēc tad dzejniece tos nebūtu lietojusi?

Šīni pašā novadā lieto vārdu „basaknes". „Es aizskrēju uz strautu ar basaknēm", tas ir: ar basām kājām.

Valodnieki, protams, zinās labāk. **J. Liepkalns, Minneapolē.**

RĪGAS OSKARA OSKARS

Nesen parādījās ziņa, ka nometnes Rīgas īpašnieks dāvājis balvu „Oskaru" makšķerniekam **par lielāko zivi, kas izvilkta** nometnes „Rīga" tuvumā esošajos ūdeņos. Tagad, kad plašajā pasaulē devīgi mētājās ar Oskariem gan filmu pasaulē, gan televīzijas studijās, arī man iešāvās prātā, vai nevarētu kandidēt uz šo Rīgas Oskaru Oskaru. Ja jau lielos Oskarus Holivudā piešķīra galvenokārt par sieviešu pavedēju tēliem, vai tad es, kā godīgs makšķernieks, nevarētu kandidēt uz godīgi izvilktu lielu zivi? Liecinieku man nav. Zivs bija 13 mārciņu smaga un, kad nozāvēja, tad tā bija garšīgākais kumoss, kāds jebkad ēsts. Liekas, ka tā bija Kanadas vēdzele, un būtu priecīgs par šo lielo zivi saņemt godalgu. Ja nu es šo Oskaru jau būtu nokavējis, tad lūdzu mani ieskaitīt nākošā gada sacensību dalībnieku sarakstā.

J. Lubāns, Hamiltonā.

VISĀ PASAULĒ

Kardifā, Anglijā, miris vecs jūrnieks, vēlāk Limbažu pag. Āboliņu māju saimnieks Reinholds Martinsons. Viņš bija dzimis 1879. gadā, Puikules pagastā.

Melburnā, Austrālijā, latviešu katoļu koris, kō vada dziedonis Ernests Marsāns, saņēmis aicinājumu iedziedāt skaņu lentās vairākas garīgas dziesmas, kuŗas tad Vatikāna latviešu raidītājs pārraidītu uz okupēto dzimteni. Koris piedāvājumu pieņēmis.

Sakarā ar bīskapa J. Rancāna 75 mūža gadu un 50 garidznieka darba gadu jubileju rudenī, Latviešu katoļu biedrības Austrālijā ierosinājušas jautājumu par J. Rancāna viesošanos pie viņiem laikā, kad turienes latviešu katoļu draudzes svinēs savu 10 gadu darba aceri. Viesa vārdā būtējai uzņemšanai priekšdarbi jau veikti.

Melburnā, Austrālijā, tieši ģimenes dienas priekšvakarā no lidmašīnas izkāpuši Emma Purgale, kas atlidojusi no dzimtenes pie savām meitām Elzas Ārlavas un Annas Brantes. Pēdējās, ar mazbērniem, sagaidīja viņu ar ziedu klēpjiem. Māte ar meitām nebija redzējušās 17 gadus.

Hamburgas raidītājā televīzijas raidījumu pieteikšanai saistījusies mūsu tautiete Dagmara Kurmiņa, kas līdz šim darbojusies Vācijā kā aktrise Bambergas un Koblencas teātros. Vācu prese par šo spējīgo aktrisi sniedz visai atzinīgas atsauksmes.

Eiropas latviešu jaunatnes apvienības kongress šogad notiks Dānijā, Roskildes pilsētiņā pie Kopenhāgenas no 11. līdz 18. augustam.

Zviedrijā Andris Blekte saistīts par Tautas parku centrālās organizācijas režisoru. Organizācijas ceļojošais teātris visā Zviedrijā daudzajos parkos sniedz teātŗa izrādes katru vasaru.

Hamburgas - Funkturma komiteja 4. maijā atskatījās uz desmit sekmīgiem darba gadiem. Kaut gan vairākkārt mainījies komitejas locekļu sastāvs, taču par komitejas priekšsēdi visus 10 gadus ievēlēts Arvīds Gaujers.

Savā laikā Funkturma novietnē dzīvoja daudzi simti latviešu, un tur darbojās jaukts koris, vīru dubultkvartets, tika rīkotas teātŗa izrādes un koncerti. No šiem vecajiem kultūrāliem iestādījumiem tagad atjaunota vienīgi latviešu papildskola, ko vada Erika Gaujere.

TRĪS SARKANAS ROZES

Nu bija tiktāju: Mārtiņš bija pieņēmis darbu kādā citā pilsētā, bet mani kavēja pienākumi tepat. Ne ātrāk, kā pēc pusgada varēju viņam sekot. — „Tu, dārgumiņ, manu prombūtni pārāk smagi neizjutīsi, jo tev taču laiks paiet darba steigā," prombraucot Mārtiņš centaš mierināt, glaudīdams manu galvu.

„Bez tam, apmeklēšu tevi ik parnedēļas. Arī tev būtu derīgi mazliet pacelot nedēļas nogalēs, un mēs būsim bieži kopā," piebilda viņš.

„Var jau būt, ka mūsu šķirtā dzīve tikai ciešāk nostiprinās mūsu laulību," Mārtiņš bija teicis nakti pirms aizbraukšanas. Bija tumšs un nevarēju vērot viņa seju. Taču manī kaitināja viņa aukstasinīgie apsvērumi.

„Šķiršanos pārcietīšu. Starp citu, Ralfs mani ielūdza rītvakar viņu apciemot, lai vienai man nebūtu mājās jāskumst," ierunājos, kaut gan šī ziņa bija manis izdomāta.

„Nu redzi, tas taču jauki!" noteica Mārtiņš, apgriezdamies uz otriem sāniem, lai tūdaļ iemigtu. Manas iecerētais greizsirdības velniņa izvilinājums neizdevās.

Vai tiešām viņš bija tik drošs un pārliecināts par manu uzticību? Jeb jutās manis noguris un nemaz neuztraucās, kad minēju visu dāmu miluļa Ralfa vārdu, par kuru visas manas draudzenes bija sajūsmā. Par šo sīrdzu lauzēju! Bet Mārtiņš neuztraucās.

Kad otrā rītā viņš sēdās mašīnā, lai dotos ceļā, man asaras saplūda acīs, bet viņš, motoru iedarbinādams, vienaldzīgi noteica: „Ceru, ka nejutīsies pārāk vientuļi, dārgumiņ!" un mašīna drīz aizslīdēja ap ielas stūri. —

„Te ir lieliski, man izdevās atrast glītu, mājīgu, mēbelētu istabiņu, un jūtos vareni!" rakstīja viņš pirmajā pastkartītē no svešās pilsētas. „Zēl, ka tu neesi seit!" bija piezīmēts malā.

Pēc divi nedēļām viņš atbrauca, priecīgs izlieca no mašīnas un starodams sniedza man greznu šokolādes kasti, kādu citādi mēdzu saņemt tikai dzimšanas dienā. Viņš sacīja pats labsajūtas un laimes iemiesojums.

Viss likās labākā kārtībā esam. Viss? Vai tiešām mūsu attiecībās nekas nebija mainījies? Brīžiem, kad viņš sēdēja savā nodabā, neviena netraucēts, dzirdēju to klusi svilpojam, kādu nodarbību nekad agrāk nebiju novērojusi.

„Tu esi stipri pārmainījies!" teicu, vērodama Mārtiņa rūpīgi koptos nagus, kuriem agrāk viņš nemēdza pievērst tik lielu uzmanību.

„Tiešām?" un viņš gremdējās svētdienas laikraksta citīgā lasīšanā.

Jā, Mārtiņš bija kļuvis citāds. Vai tas gaisa pārmaiņas iespaids? Vai glītā istaba mākslinieku rajonā? Jeb kāda draudzene? Kas to lai zina! Taču klusa asara man nobira, un nezina tirdīja, kas gan ar Mārtiņu noticis šo divu nedēļu laikā?

☆

Nākošajā nedēļā man dienesta darīšanās gadījās būt Mārtiņa pilsētas tuvumā, kamdēļ nolēmu viņam sagādāt pārsteigumu, un to negaidot apmeklēt. Bez iepriekšējas pieteikšanās.

Dabīgi, ierados pievakarē, un, dabīgi, sēdēju viņa istabā gaidīdama četras stundas, dzīvokļa saimnieces ironisko un nožēlošanas pilno skatienu pavadīta. Bet es gaidīju Mārtiņu pārnākam. Stundenis rādīja jau pāri pusnaktij („es allaž eju agri gulēt, jo agri jāceļas"), kad Mārtiņš parādījās. Viņa vaibsti pauda visu to, ko varam lasīt virieša sejā, kurš atgriežas no jautri un bezbēdīgi pavadīta vakara un pēkšņi sastop sievu priekšā: neticams pārsteigums, krietna porcija vilšanās, apslēpts dusmu piemaisījums un zemapziņas doma: „Sasodīts, taisni tagad" . . .

„Kā tad tu šeit gadījies?" sasveicināšanās vietā, apjucis dvesa Mārtiņš.

„Vai tad tu nemaz nepriecājies par to?" liekās, muļķīgāku neko nevarēju uzprasīt.

„Jā, jā, dabīgi . . . priecājos . . . tas ir tiešām lieliski! Man nebija ne jausmas . . . tas . . . man bija kāda svarīga apspriede . . . un, ē . . . es nokavējos. Bijām es tās . . . ā, jūsu kundze arī ieradusies, labvakar!" Dzīvokļa saimniece, respektējot mūžvecās saimnieču tradīcijas, bija bez pieklauvēšanas ienākusi. Viņas klātbūtne manā iecerētājā lomā nebija paredzēta, taču kuplā, rūpīgā mēbelēto istabu iznomātāja labi iederējās šinī spēlē. Mēs draudzīgi apsveicinājāmies, parmainījām sirsnīgus komplimentus, tad es nomazgāju rokas, padarbojos ar lūpu zīmuli un pūdera slotiņu, palūdzu saimniecei šķēres un grasījos nogriezt vienu rozu ziedu.

Mārtiņš, kurš visu laiku bija stāvējis kā sālsstabs, pēkšņi sanervozējās un gandrīz iekliedzās: „Ko tu gribi darīt? Liec rozes mierā! Nealztiec!"

„Jā, bet mēs taču gribēsim kaut kur vakarā iziet. Man jāizpušķojas. Bez tam, tās taču ir tevis paša pirktās rozes!" — un es nogriezu ziedu, spoguļa priekšā mēģinādama to pielaikot tērpam. Mārtiņš dusmīgi izrāva man ziedu no pirkstiem, paķēra atlikušos divus no vāzes un iemeta papīrkurvī.

„Nāc. Iesim!" satraukumā Mārtiņš rāva mani uz durvim, atraudams tās tik strauji, ka pie atslēgas cauruma lūrošā dzīvokļa saimniece nemaz nepaspēja paķinu par divi mēnešiem uz priekšu. Pārdevēja pētoši vēroja mani. Ja, gadījumā, Mārtiņš apvaicātos veikalā, kas bijusi rožu pasūtinātāja, pat rūpīgi notēlotais ārējais izskats nevarēja mani nodot.

Nākošās trešdienas vakarā Mārtiņš man piezvanīja.

„Gribēju tikai apjautāties, kā tev kļājas?" — Es nobijos. Domāju, ka viņš varētu būt miklas atrisinājumam nācis uz pēdām. Bet par rozēm tas neko neminēja.

☆

Piektdienas vakarā atnāca mūsu ģimenes draugs Ralfs un stāstīja par savu jaunāko iemīlēšanos. „Man ir patiess prieks, ka varu tev laiku pakavēt!" Viņš bija atnesis sarkanas neļķes, izdzēra puspudeli paegļu degvīna un nopīpoja neskaitāmas cigaretes. Kad viņš aizgāja, bija vēls un jutos pārāk nogurusi, lai nokoptu galdu un aizvāktu glāzes un pelnu traukus. Devos pie miera.

Neparasts troksnis mani uzmodināja. Pie gultas stāvēja Mārtiņš, stulbi raudzīdamies šausmīgajā nekārtībā un sarkano neļķu puķi, kas greznoja vāzi galda vidū. Tad viņš centās notēlot greizsirdības scēnu, kāda pat slavenākajam filmu autoram nedaritu kaunu. Beigās viņš dusmīgi aizcirta guļamistabas durvis un novietojās gulēt viesistabā uz dīvāna.

Viņš staigāja saldzis visu nākošo dienu, tad aizbrauca, gan neaizmirzdams man ik pāris vakarus piezvanīt pa tāļruni. Nākošajā nedēļā, protams, atkal bez pieteikšanās, aizbrauca Mārtiņu apciemot. Visas iepriekšējās dienas biju jāvusies mākslīgajai kaļnu saulei, nodedzinādamās brūna, izbalinājusi matus un iegādājusies burvīgu tērpu, kas tagad pirmo reizi bija mugurā. Novietoju savu auto blakus viņējam un gaidīju Mārtiņu iznākam no darba vietas.

Nekad neesmu ar tādu labsajūtu Mārtiņu fotografējusi, kā tani brīdī, kad viņš, pārsteigts, mani ieraudzīja.

Kopš tiem laikiem, kad tēvs mani kā laimīgu ligavu ieveda baznīcā, nebiju Mārtiņa acīs lasījusi tik laimīgu skatu.

„Eveline!" un samulsumā viņš steidzās skūpstīt manu roku. Es sirsnīgi priecājos par labi izdevušos pārsteigumu un ziņkārē gatavojos uz vakaru, jo šodien bija trešdiena.

Braucām uz Mārtiņa istabu. Durvis atslēdzis, viņš pamet skatu telpā, it kā saraujas un uztraukts saka, liegdams ieeju:

„Piedod, bet gribu tevi vispirms iepazīstināt ar savu saimnieci! Nāc pa šim durvim . . . "

„To darīsim, bet atļauj man iepriekš nomazgāt rokas," teicu un nospraucos Mārtiņam garām istabā. Uz galda bija trīs sarkanas rozes.

Savu lomu biju jau mājās, spoguļa priekšā, vairākkārt izmēģinājusi.

Es pētoši raudzījos rozēs, gan arī Mārtiņa sejā, kuŗas krāsa pamazām tuvojās ziedu sarkanumam.

„Skaistas rozes!" es konstatēju.

„Ē . . . Evelin' . . . jā . . . istaba likās kaila . . . es nopirku . . . tu saproti . . . " apjucis un bezspēcīgs Mārtiņš raustītos vārdos centās situāciju glābt.

„Šodien atkal piesūtīja puķes, — „Mārtiņ!" es čukstēju, paturēdama mieru.

— „Izplaukā mani, Evelin, baries, lamājies, dari kaut ko! Bet nesēdi tik mierīgi un neskaties manī tik vienaldzīgi! Zini, kādēļ Ralfs tani vakarā bija pie tevis — viņš saderinājies un driz precēsies. Bet es uzvedos tik bezgala muļķīgi! Evelin, kad šodien tevi ieraudzīju iznākdams no darba vietas, man bija tā, ka gribējās pašam sevi sist un dauzīt. Jutos kā nopērts suns. Tu izskatījies tik brīniška — es nekad nevēlētos tevi pazaudēt . . . Evelin, piedodi man! Pamet savu darbu un brauc tūdaļ šurp!"

Viņš nolika galvu man klēpī, pieglaudzamies kā bērns mātei.

„Mārtiņ, vai tad tu patiesi gribi, lai iesniedzu šķiršanos?" —

— „Nē, jel ne! Es milu tevi! Un kad tu tagad pie manis būsi, tad arī mūsu laulības dzīve nebūs vairs tik garlaicīga. Paliec pie manis, Evelin!"

— „Vai lai tiešām vēl mēģinu?" centos smaidīt, kaut gan asaras slīdēja pār vaigiem.

— „Vai tu atceries vēl, kas bija par nedēļas dienu, kad pirmo reizi tikāmies?" ievaicājos sēžot mašīnā, atpakaļceļā uz pilsētu. Kā iemīlējies, zaļš jaunelkis, Mārtiņš bija apvijis savu roku manam plecam.

— „Dabīgi! Tā bija trešdiena. Tu biji baltā kleitā un izturējies gaužām vienaldzīgi, kad mūs iepazīstināja!" —

— „Un katru trešdienu, līdz pat mūsu kāzām, tu mani atcerējies ar trim sarkanām rozēm!" —

Es būtu izlidojusi caur vēja aizsarga stiklu, ja Mārtiņš nesaturētu, tik pēkšņi un cieši viņš nospieda bremzes.

— „Evelin!" Viņš pieglauda galvu manam plecam. „Kāds es esmu idiots!"

Man šķita, nekad neesmu dzirdējusi sirsnīgāku milestības atklājumu.

KĀ IZSKATĀS UZ VENERAS?

ANGĻU VADOŠĀ ASTRONOMA ATZINUMI UN RADARA INSTRUMENTA LIECĪBAS

Kopš pirmā astronauta — krievu majora Jurija Gagarina lidojuma pasaules telpā, padomju zinātniskajās publikācijās Mēness, Marss un Venera jau izpelnījušies „cilvēkam sasniedzamo tālmērķu" apzīmējumu.

Varbūt šodien vēl tāds apzīmējums ir mazliet pāragrs, taču varam rēķināties, ka tuvākā nākotnē jautājums kļūs visai aktuāls.

Planētas Veneras virsmu neviens līdz šim vēl nav novērojis, tāpat trūkst jebkādu fotografisko uzņēmumu, jo planetu sedz biezs mākoņu slānis, kuŗam cauri izlauzties nav spējis pat pasaules lielākais teleskops.

Infrasarkanās fotografija, kuŗa zemes virsū cauri mākoņu aizsegai fiksē pat niecīgākās detaļas, atsakās spiesties cauri Veneras atmosfairai. Uzņēmumos ar ultraviolētiem stariem izdevies atklāt dažus gaišus plankumus, kas tomēr maina savu vietu un formu.

Šie novērojumi, zinātnieku uztverē, liecina, ka uz Veneras ir atmosfaira. To apstiprina arī konstatējums, ka Veneras virsma atstaro vismaz 60% gaismas, ko tā saņem no saules. Spektranalize neliecina par skābekļa un ūdeņraža klātbūtni Veneras atmosfairā, totiēs gan ogļskābā gāze liekas esam tur ievērojamos daudzumos. Pieņem, ka tās slānis varētu būt pāris jūdzes augsts. Šādos apstākļos temperatūrai uz planētas virsmas jābūt augstākai par ūdens vārīšanās punktu, resp. 212 gr. F vai 100 gr. C. Viss tas liek secināt, ka uz planētas plosās stipras vētras, cikloni un tornado, bet virsma ir nepārtraukts tuksnesis, bez ūdens un veģetācijas. Iespējams, ka tā klāta biezu putekļu kārtu, ko vēji un vētras pacel augstu gaisos. Domājams, ka kalnu un aizu nav, jo mūžīgās atmosfairiskās kustības tos nonivelējušas. Tiktāļ par saviem novērojumiem izsakās Lielbritānijas vadošais astronoms sērs Harolds Spencer Jones savā grāmatā „Life on Other Worlds".

Milzīgā radioteleskopu stacija kārt planētai, līdzīgi, ka to padomju zinātnieki izdarīja ar Mēnesi, uzfotografējot tā neredzamo pusi. Izdarītos fotografiskos uzņēmumus modernie aparāti iespej radioviļņos noraidīt atpakaļ uz zemi.

Cerēsim, ka tuvākā nākotnē spēs apmierināt mūsu ziņkāribu par kaimiņu planētu, kuŗa savā apjomā ir kā Zemes dvīņu māsa, kaut gan pagaidām mums pilnīgi sveša un nepazīstama.

LIELS SAUSUMS KANADAS PRĒRIJĀS

LAUKSAIMNIEKI AR BAŽĀM RAUGAS NĀKOTNĒ

Jau vairāk kā trīs nedēļas Kanadas rietumos nav lijis lietus. Tā kā turienes lauksaimnieku turība atkarīga no nokrišņu daudzuma vasaras periodā, tad šogad jau pamats sākt bažīties par ražas izredzēm.

Vēlais pavasaris nokavēja kviešu un miežu iesēšanu, un tagad sausums kavē uzdīgt. Statistiķi kalkulē, ka kopraža rudenī būs par 10 proc. zemāka par caurmēra ražām pēdējos desmit gados.

Šādi pareģojumi gan bieži nepiepildās, jo tie operē vienīgi ar kontraktu datiem, bet lauksaimnieki arvien cenšas iesēt drusku vairāk, nekā kontraktā paredzēts, un ar to ražas daļu piepilda neražas robus kontraktā.

Ja nu nākošo divu nedēļu laikā vēl lietus nelīs, tad jārēķinās ar jūnija vētrām, kas iznīcinās daļu sējumu, tāpat ar ražas ieņākšanās novēlošanos. 1959. gadā tāds gadījums notika un daļa ražas nenovākta iesniga tīrumā.

Kanadā lauksaimnieks gan var pret visām varbūtībām apdrošināties, bet ne visi to dara, vairīdamies lielo izdevumu. Kāds Saskačevanas zemes īpašnieks šo prērijai raksturīgo nedrošību raksturojis šādi: „Kanadā par lauksaimnieku var būt tikai tas, kam stipri nervi un kas aizmirst pagātni, nebaidīdamies nākotnes."

Pasaules raibumi

Līdz šim kaut cik objektīvās pasaules vēstures grāmatās, kurās iet runa par kādreizējiem Čingishana kara pulku iebrukumiem Eiropā, lasāms, ka 1241. gadā Valštates kaujā pie Lignicas pret mongoļu ordu iebrucējiem brāļigi cinījušies vācu un poļu toreizējie karotāji — brunnieki hercoga Heinricha II (Dievbijīgā) vadībā. Sakarā ar minētās kaujas 720. gada dienu poļi šogad Lignicā iekārtojuši ne vien muzeju, kuŗā izstādīti toreizējie ieroči un citi priekšmeti, bet izdevuši arī publikācijas, kuŗās iet runa tikai par kauju starp poļiem un tatāriem . . .

☆

Meklējumos pēc jauna veida pasaules rekordiem, angļu studenti sākuši ar āmuriem dauzīt klavieres. Līdz šim divu viru pasaules rekords klavieru sišanā ar 34 minūtēm piederēja Mančesteras studentiem. Tagad šo rekordu pārspējuši divi Derbijas studenti, ar āmuriem klavieres sasitot 14 minūtēs, pie kam sadauzīto klavieru atsevišķie, atlikušie gabali nav lielāki par apmēram 22 cm diametrā.

☆

No senseniem izrakumiem Romas archaiologi konstatējuši, ka jau visādi slavenajos romiešu klasiskajos laikos senās romietes savu figūru uzlabošanai lietojušas korsetes. Jaunākie izrakumi norādot, ka to laiku dāmu korsetes Romā bijušas vismaz tikpat rafinētas kā mūsdienās.

☆

Televizijā ir bīstama putniem — pie tāda atzinuma nesen nākuši britu ornitologi. Novērots, ka putni vislabāk uzturoties tur, kur televizijas raidījumi neesot vispār uztveŗami. 5 km radiusā no televizijas raidītājiem putni nevijot ligzdas un neperējot. Gadoties, ka jaunām raidstacijām uzsākot darbību, putni šajā 5 km zonā pametot pat savus mazuļus.

PAVASARIS LATVIJAS LAUKOS

OKUPĒTAJĀ DZIMTENĒ ŠOGAD SĒJA AIZKAVĒJUSIES

Ziņas radiofonā un „Ciņas" publikācijās liek secināt, ka lauksaimniecība okupētajā Latvijā turpinās nīkuļot arī šogad. Nav līdzējusi ministru nomaiņa, tāpat partijas centrālkomitejas uzsaukumi, pat draudi, darīt iespējamo ražu celšanai.

Režīms izdara milzīgu spiedienu, lai palielinātu kukuruzas sējumu platības. Tāpat kā pagājušā gadā, kukurūzu propagandas rakstos sauc par tīrumu karalieni, bet tā kā tā dod zaļo masu, kas satur maz olbaltumvielu, tad jāaudzē arī cūku pupas, kuŗu piejaukumam jāuzlabo kukurūzas skābbariba. Cūku pupas tad nu presē godā par tīrumu karalienes pirmo galma dāmu.

Okupanti arī vēršas pret kolchozu līdzšinējām mazajām brīvībām. Tā, piem., noliegta kolhozniekiem personīgo lopu ganīšana uz tādiem zāļājiem, ko līdz šim kolchozi nepļāva un neganīja. Tā kā visos rajonos šajā pavasarī piena izslaukumi ievērojami samazinājušies zem pagājušā gada līmeņa, un valsts plāni netiek veikti, tad arī presē nemitīgi prasa, lai pašos kolchozos neizlieto tik daudz piena, jo plāns jāizpilda vispirms. Tā dažos rajonos valstij nododot 70% piena ražas, bet pārējo izlietojot kolchozā. Jāsecina, ka kolchozu darbiniekiem, kuŗiem nav personīgo lopu, piena iegādi ierobežos.

Par spīti kolchozu pūlēm sagādāt kaut cik labu sēklu, „Ciņa" atzīst, ka tikai mazākā saimniecību daļā tas apgūts, arī tad nepilnīgi. Laikraksts arī jautā, kāda raža varot būt Limbažu rajona kolchozu „Ciņa" un „Uzvara" tīrumos, ja uz ha uzvests tikai pāris tonnas mēslu. Sajā rajonā sevišķi atpalicis Staiceles kolchozs, bet arī komūnārā slaucēja Anna Liece trīs mēnešos izslaukusi tikai 318 kg piena no govs. Piena ražošanā atpalikuši esot Ventspils, Saldus, Jelgavas, Dobeles, Talsu un Siguldas rajoni, jo trūkstot barības. Pilsētu apgādē ar pienu un gaļu tādēļ apgrūtināta.

No daudziem Saldus, Ilūkstes, Bauskas, Krāslavas, Dobeles un Siguldas rajonu kolchoziem gaļa aizejot gaŗām iepirkšanas punktiem. Saldus rajona kolchozs „Jaunais komunārs" aizlaidis uz tāliem tirgiem 30 tejus, to skaitā arī audzēšanai paredzētos, kā arī 137 cūkas. Kolchozs Bolševiks uz tālajiem tirgiem aizvedis 49 liellopus, bet „Sarkanais strēlnieks" 91 govi pārdevis Novgorodā un Černovicos.

Jau agrāk okupantu laikraksti ziņoja par kolchoznieku tieksmi ražojumus vest un pārdot Krievzemē. Tas liecina, ka tur augstākas cenas nekā Latvijā. Kolchozu vadība nerēķinās pat ar uzspiestajiem valsts plāniem.

Padomju presē bieži pazib žēlošanās par „plāna" neizpildīšanu, sociālistiskās apziņas trūkumu u.t.t. Kā parasts, daudz pārmetumu saņem daudzi kolchozu vadītāji, kuŗi nav parūpējušies saremontēt mašīnas, kādēļ tās tagad, pašā sējas laika steigā atsakās kalpot un atkal kavē „plāna izpildīšanu". Cik lasāms, vietām pielietoti bargi sodi, vainīgās amatpersonas atstādinātas un nodotas tiesai.

Brīvajā Latvijā katrs saimnieks zināja, kas būs vajadzīgs, lai pavasarī istā laikā izietu ar sētuvi uz lauka, jo nokavējot darbus, viņa saimniecība aizietu postā. Tur nekādi rikojumi un sodi nebija vajadzīgi, ikviens bija ieinteresēts augstākas ražas sasniegšanā. Tagad, trūkstot personīgai interesei, tāpat zināšanām un pieredzei lielu saimniecību vadīšanā, darbā jālaiž pātaga, bet ar to ražas neceļas.

Pavasaris, kas agrāk Latvijā bija darba rosmes un dzīves prieka pārpilns, tagad rādās drūms un neko nesološs.

PLAŠA IZSTĀDE VINIPEGĀ

(J. Z.) 24. jūnijā Vinipegā atklās Red Riveras izstādi, kas turpināsies līdz jūlijam. Manitobas provinces valdība izstādi rīko jau desmit gadus, piedaloties eksponātiem no Kanadas un citām zemēm.

Pag. gadā izstādē piedalījās 1851 firma no 62 valstīm, un apmeklētāju skaits sniedzās pāri miljonam. Pirmo reizi piedalījās arī Padomju Savienība, Čechoslovakija un Dienvidslāvija. Vislielāko ievērību izstādē pelna lauksaimniecības mašīnu un sugas lopu parāde, šajā ziņā pārspējot Kanadas valsts izstādi Toronto. Izstādes laikā notiek arī nepārtrauktais krusta danču festivāls, kuŗš turpinās visu nedēļu. Krusta danču vienība, kas iegūst pirmo vietu, saņem $150.000,- naudā un ceļa naudu uz mājām.

Visas provinces mērogā notiek skaistumkaralienes vēlēšanas. No teikumi samērā stingri, aspirantei jāprot jāt uz zirga, peldēt, šaut ar pistoli mērķi un dziedāt Rietumkanadas tautas dziesmas.

Katru dienu, izstādi slēdzot, tiek izlozēts auto, ko šādiem nolūkiem ziedojušas lielākās rūpnīcas — Kreislers, Fords un General Motors.

Šogad izstādē sagaida vismaz divi miljonu apmeklētāju, jo laiks (no 24. jūnija līdz 1. jūlijam) izmeklēts ar gudru ziņu tādēļ, kad Rietumkanadas lauksaimniekiem nav steidzamu darbu, jo siena laiks vēl nav sācies.

Vairojoties kanadiešu un ārzemnieku interesei par Red River izstādi, Vinipegas pilsētas tēvi jau sākuši domāt par plašāka laukuma iekārtošanu. Architekts Bleirs jau izstrādājis plānu jaunai izstādes vietai. Tā atrastos St. Vitāles (Vinipegas priekšpilsēta) ziemeļaustrumu daļā un eventuāli aizņemtu 140 akru laukumu.

Ja projektu pieņems, tad būs atslogots pilsētas centrs, kā arī sagādāta iespēja apmeklēt izstādi bez drūzmēšanās. Architekts paredzējis izstādes laukumu brīvajā laikā izmantot bērnu spēju vajadzībām, kā arī peldbaseinu ierīkošanai, kas līdz šim Vinipegā allaž bijusi neatrisināta problema.

Kanadas jātnieku policija šogad sagatavojusi īpašus izstādes slepenpolicistus, kuŗi solās neļegli apkaŗot milzīgi savairojušos kabatzagļus. Kā zināms, pēdējie sevišķi iecienījuši vietas, kur notiek drūzmēšanās, kā tas allaž mēdz būt Red Riveras izstādē.

„MĒS"

(Pārnesums no 3. lpp.)

kultūras darbinieku atceres, tāpat notikumi latviešu un pasaules dzīvē.

Ir arī humors, joki, miklas un uzdevumi, un labi, ka ir.

Valoda visumā gluda, vienkārša, tīra, vietumis rotaļīga, bez skolmeistariskā stīvuma un profesoriskā „augstā" smaguma. Manīju tikai pāris valodas kļūdu.

Kopsavilkumā jāliecina, ka sākums ir izdevies, svaigs un saistīgs. Recenzents atļāvies dažas piezīmes un ieteikumus. Bet redakcija nav ieslēgusies nepieejamā ziloņkaula tornī. Tā labprāt uzklausa ieteikumus, tos izvērtēs un iespēju robežās ņems vērā, veidojot žurnālu arvien bagātāku. Darbs māca darītāju.

Bet neaprobežosimies tikai ar labu padomu došanu un nepukosimies, ja tie ne vienmēr tiks īstenoti. Būsim arī čakli lasītāji, aktīvi balstītāji un līdzstrādnieki. Jaunais pasākums to tiešām ir pelnījis. Lai tad tam paškiŗas ceļi visos kontinentos!

Hermanis Kreicers

JAUNATNES APGĀDS „CEĻINIEKS",
KAS RADIJA LIELISKO
MĒNEŠRAKSTU LATVIEŠU BĒRNIEM
„MAZPUTNIŅU",
IZDEVIS MODERNU ŽURNĀLU JAUNIEM LATVIEŠIEM

MĒS

Neviens nenoliks to neizlasītu. Pat cittautietis, kas neprot valodu, ar interesi pētīs daudzos foto attēlus un zīmējumus par jauniem latviešiem visos kontinentos, par viņu tautu un zemi.

Reti kāds jaunatnes žurnāls ir tik rūpīgi sagatavots, tik nepacietīgi gaidīts. Neviens jaunietis nevar bez tā iztikt.

„MĒS" ESAM
LIELISKA DĀVANA KĀDAM
JAUNAM LATVIETIM.

(šeit nogriezt)

LATVIAN YOUTH MAGAZINE „MĒS"
P. O. Box 44, Kalamazoo, Mich., USA.

☐ Vēlos pasūtināt 6 numurus gadā, pievienoju $4,-.
☐ Vēlos saņemt 1. numuru uz 14 dienām bez maksas.

Ja žurnālu paturēšu, piesūtiet man rēķinu par $4,-.

Vārds un adrese .....

.....

OPTIĶIS LUNSKY
470 COLLEGE St., Toronto.
WA 1-3924.

LATVIJAS AMERIKĀ
pārstāvis
ST. KATARINĒS
H. Greble, 85 Maple St., St. Catharines, Ont., kārto abonementu, sniedz un pieņem informāciju.

ABESĪNIJAS IEKA

JAUNA VERSIJA PAR

Pirmā vācu kolonna, ko 28. aprīļa pēcpusdienā aiztur partizāni Dongo, sastāvēja no SS ieroču vienības un zenitartilerijas baterijas. Tikko kolonna apstājusies tirgus laukumā, mašīnu pārbaudi uzsāk muitas brigādes instruktors Ortelli. Viņš ierauga zem sola gulošu vācu kareivi, kam sacelta mēteļa apakšle un galvā bruņu cepure. Kareivis zem sola skaļi krāc.

Vācieši sit Ortelli uz pleca un smejas:

„Draugs piedzēries."

Ortelli kādu brīdi šaubas, tad uzkliedz gulētājam:

„Vai esat vācietis, vai itālis?"

No sola apakšas atskan apspiesta balss:

„Itālis."

Bruņu cepuri norauj. Parādās kaila galvas virsa. Reizē atskan trīs balsis:

„Musolini! Musolini!"

Šis izsauciens tirgus laukumā sacelj drūzmēšanos. Ļaudis skrien pie mašīnas.

Musolini pieceļas un Bils ar Negri paņem viņu zem rokām. Tie jūt, ka Musolini tric pie visas miesas. Tad atskan Musolini balss:

„Neviens mani nealzstāv."

„Izkāpjiet," saka Bils.

Musolini gājiena laikā grīļoas, kādēļ abiem partizāniem tas jāatbalsta. Kaunīgi un ar vāju smaidu, gandrīz tēvīški, viņš saka abiem atbalstītājiem:

„Tāda ir dzīve, [illegible]

Tie ir pēdējie vir[illegible]
leitnants Bircers d[illegible]
solini mutes, par [illegible]
tam vajadzēja att[illegible]
galvu.

Pūlis trako tir[illegible]
Mazē pilsētiņa sag[illegible]
lini.

Musolini ieved [illegible]
nama pirmajā stā[illegible]
aizrestoti un tani[illegible]
vienkārši koka gal[illegible]
ka drēbju uzkaŗa[illegible]

Musolini pārmet[illegible]
un nepamirkšķina[illegible]
no partizāniem izv[illegible]
paslēpto mazo pist[illegible]
jo ieroci . . .

Ar nicīgu žestu[illegible]
rauj no pleciem v[illegible]
ristu mēteli un n[illegible]
biem:

„Atkal viņi mar[illegible]

Telpā ienāk jaun[illegible]
ma virietis, tēr[illegible]
formā, sarkanu k[illegible]
pu cepuri.

Partizāni viņu
viņu dēvē par ko[illegible]
citi uzrunā par „[illegible]
viņa segvārds. P[illegible]
Pietro Bellini de [illegible]
no vecas toskāņi[illegible]
ģimenes.

Veselu gadu tas[illegible]
kiem partizāniem
nos, gan uzbrukda[illegible]

M. Krone-Balduma

PADOMI NAMA[illegible]

MARINĒTS ĶEŖA MUGURA

5 mārc. ķeŗa muguras gabala, 2 ēd. kar. sviesta, ½ mārc. žāvēta speķa, ½ kv. skāba krējuma, sāls.

Marinādi sagatavo no galda etiķa, atšķaidot ar vārošu ūdeni, kas novārīts ar garšvielām: lauru lapām, pipariem, sīpoliem un burkānu.

Gaļu atbrīvo no taukiem un plēvēm. Tad gaļu ieliek sagatavotā marinādē un ļauj apsegtai stāvēt dažas dienas, bieži to apgrozot.

Pēc tam izņem no marinādes, noslauka, un karstā sviestā apcep brūnu.

Pārkaisa sālī, pārklāj ar plānī sagrieztām speķa šķēlēm, uzlej nedaudz ūdens un cep, bieži aplaistot. Īsi pirms gatavības pārzied ar skābu krējumu.

Cepett, ja vēlas, pirms cepšanas var iespraust ar speķa strēmelēm. No pannā esošā šķiduma pagatavo mērci, pietiekot vēlamā biezumā.

Cepetim atgriež filē no mugurkaula, sagriež slīpos gabaliņos un sakārto uz sasildītās bļodas. Galdā pasniedz ar novārītiem puķu vai rožu kāpostiem un cepttiem kartupeļiem.

ĶEŖA CEPETIS

Gurna gabalam nogriež taukus. Cepeša gabalu ierīvē ar etiķi, liek uz pannas karstā sviestā un apcep brūnu, pielej karstu ūdeni, pārkaisa sālī, pielikt sīpolu, lauru lapu un piparus, bieži aplaistot, cep gatavu.

Mērci pietumē, pasniedz atsevišķā traukā. Jēra gaļas cepeti pasniedz ar novārītiem kartupeļiem, sautētiem burkāniem un zirnīšiem, un lapu salātiem.

JĒRA GAĻAS CEPETIS AR TOMĀTIEM

3 mārc. jēra gaļas, 3 ēd. kar. sviesta, 3 vidēja lieluma tomāti, 2 ēd. kar. skāba krējuma, 1 zariņš kipioka, sāls.

Cepeša gabalu atbrīvo no plēvēm un izdauza, ierīvē ar sāli un kipioku. Liek sakarsētā sviesta

[illegible] Watso[illegible]

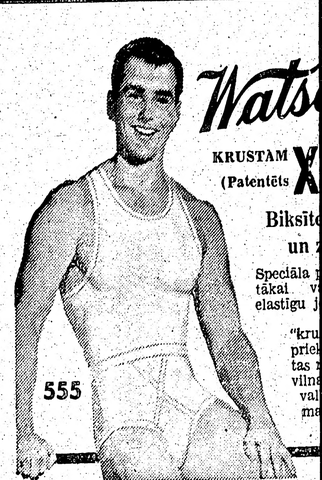

KRUSTAM X
(Patentēts X
Biksīte
un [illegible]
Speciāla [illegible]
tākai v[illegible]
elastīgu j[illegible]
"kru[illegible]
priek[illegible]
tas [illegible]
vilnā[illegible]
val[illegible]
ma[illegible]

JĒRA GAĻAS CEPETIS AR KĀ[illegible]

3 mārc. jēra g[illegible] var būt muguras [illegible] kāļu, 1 ēd. kar. [illegible] skāba krējuma, [illegible] kar. sviesta, sāls.

Gaļu sadalu g[illegible] cep sviestā brūn[illegible] ņā, pieļej verdoš[illegible] sagrieztu sīpolu, zo, sagriež lielāk[illegible] katlā un sautē sī[illegible] mēr gatavs. Tad [illegible] skābu krējumu [illegible] kapātas pētersīļu[illegible] Galdā pasnied[illegible] kartupeļiem un l[illegible]

JĒRA RIBIŅ[illegible] MĒ[illegible]

3 mārc. jēra [illegible] skābi gurķi, 3 ēd [illegible] juma, 1 ēd. kar. [illegible] garšas, ½ kvart[illegible] ma.

Gaļu līdz ar [illegible] šķēlēs un apcep[illegible] Tad pārlej ar b[illegible] mikstu. Pielikt [illegible] sagrieztu gurķi, [illegible] liek skābu krēju[illegible]

DABISKĀS [illegible] KOTI[illegible]

3 mārc. mikst[illegible] griež šķēlēs, iz[illegible] sāli un apcep br[illegible] sēm. Uz pannas, [illegible] tas, sasautē 1 ēd[illegible] lej ¼ kvartu g[illegible] vai ūdeni, pielie[illegible] tad ieliek gaļu [illegible] sniedz galdā ar [illegible] ļiem un sparģeļ[illegible]

ABESĪNIJAS IEKAROTĀJA TRAĢISKAIS GALS

JAUNA VERSIJA PAR PATIESIEM MUSOLINI NĀVES APSTĀKĻIEM (5)

Pirmā vācu kolonna, ko 28. aprīļa pēcpusdienā aiztur partizāni Dongo, sastāvēja no SS ierēdņu vienības un zenītartilērijas baterijas. Tikko kolonna apstājusies tirgus laukumā, mašīnu pārbaudi uzsāk muitas brigādes instruktors Ortelli. Viņš ierauga zem sola gulošu vācu kareivi, kam sacelta mēteļa apkakle un galvā brūnu cepure. Kareivis zem sola skaļi krāc.

Vācieši sit Ortelli uz pleca un smejas:

„Draugs piedzēries."

Ortelli kādu brīdi šaubas, tad uzkliedz gulētājam:

„Vai esat vācietis, vai itālis?"

No sola apakšas atskan apspiesta balss:

„Itālis."

Brūnu cepuri norauj. Parādās kaila galvas virsa. Reizē atskan trīs balsis:

„Musolini! Musolini!"

Šis izsauciens tirgus laukumā sacelj drūzmēšanos. Ļaudis skrien pie mašīnas.

Musolini pieceļas un Bils ar Negri paņem viņu zem rokām. Tie jūt, ka Musolini trīc pie visas miesas. Tad atskan Musolini balss:

„Neviens mani neaizstāv."

„Izkāpjiet," saka Bils.

Musolini gājiena laikā grīļoas, kādēļ abiem partizāniem tas jāatbalsta. Kaunīgi un ar vāju smaidu, gandrīz tēviški, viņš saka abiem atbalstītājiem:

„Tāda ir dzīve, mani dēli!"

Tie ir pēdējie viņa vārdi, kurus leitnants Bircers dzirdēja no Musolini mutes, par kuŗa dzīvību tam vajadzēja atbildēt ar savu galvu.

Pūlis trako tirgus laukumā. Māzā pilsētiņa sagūstījusi Musolini.

Musolini ieved pilsētas valdes nama pirmajā stāvā. Telpai logi aizrestoti un tanī atrodas divi vienkārši koka galdi, sols un koka drēbju uzkaramais.

Musolini pārmeklē. Tas klusē un nepamirkšķina acis, kad kāds no partizāniem izvelk no krekla paslēpto mazo pistoli, viņa pēdējo ieroci . . .

Ar nicīgu žestu Musolini norauj no pleciem vācu zenītartilēristu mēteli un nošņāc caur zobiem:

„Atkal viņi mani nodeva!"

Telpā ienāk jauns, slaida auguma virietis, tērpies partizānu formā, sarkanu kaklautu un Alpu cepuri.

Partizāni viņu sveicina. Vieni viņu dēvē par komandantu, bet citi uzrunā par „Pedro". Tas ir viņa segvārds. Patiesībā tas ir Pietro Bellini de Stelle un cēlies no vecas toskāniešu aristokratu ģimenes.

Veselu gadu tas kopā ar vairākiem partizāniem darbojies kalnos, gan uzbrukdams vācu posteņiem un transportiem, gan ķerdams fašistus un pārvezdams bēgļus pāri Šveices robežai. Tagad viņš ir 52. Garibaldi divīzijas komandieris, un savās atmiņās stāsta:

„Musolini sēž pie galda. Tas izskatās vecs, novājējis un bailīgs.

Mums jāpaziņo uz Milānu galvenai vadībai, kāds svarīgs loms mūsu rokās. No turienes jāsaņem norādījums, ko darīt ar gūstekņiem.

Uzmetu plānu, kas pašreizējā stāvoklī liekas labākais un sola vislielāko garantiju. Šim plānam bez pretošanās piekrīt brigādes komisārs.

Mēs gribam Musolini nogādāt uz kādu drošu, tuvumā esošu vietu, kuŗai jāpaliek slepenai. Lai slepenību ieturētu, rīkosimies ar divkāršu transportu. Pirmo izvedīsim tā, lai visi ticētu, ka Musolini ar to nogādāts. Ar otru pārvietojumu neviens vairs nerēķināsies." —

Pulksten 18.20. Pie pilsētas valdes piebrauc vieglā mašīna, bet aiz tās smagā mašīna, kuŗā grupa brunotu partizānu.

Pedro ieiet telpā, kuŗā atrodas Musolini un saka:

„Jums jāseko."

Musolini izbīstas, bet tūliņ pieceļas un nejautā, kas ar viņu notiks. Visi atstāj telpas un iesēžas mašīnā. Musolini pēc brīža jautā:

„Uz kurieni brauksim?"

„Te, kaut kur Dongo kalnos," izvairīdamies viņam atbild. Musolini apklust.

(Turpinājums sekos)

GRĀMATU APSKATS

NO VĀCIJAS PARLAMENTĀRISMA VĒSTURES „PRINCES AND PARLIAMENTS IN GERMANY" by F. L. Carsten, Oxford University Press izdevums, 473 lpp. Cena — $7.50.

Lasītājiem, kas interesējās par parlamentārisma vēsturi, šī stingri zinātniskā grāmata sniedz visai interesantu lasāmvielu, jo, pretēji parlamentārisma attīstībai Anglijā, kas apgaismota visāda veida un daudzos apcerējumos, vācu parlamentārisms visai maz ievērots. Gandrīz nav grāmatu, kas to aprakstītu vairāk nekā vienās vācu valstiņas robežās. Tāpēc speciālisti, kas par šo problēmu interesējas, varēs apsveikt šī apcerējuma parādīšanos.

A. Kalns

HAMILTONĀ

O. ANDERSONA pārtikas preču veikalā, 26 MARKET St., dabūjami atsevišķi LATVIJAS AMERIKĀ numuri.

APGĀDS IMANTA

Zentas Mauriņas
eseja
DIVAS KULTŪRAS SAKNES

iznāks šajās dienās. Ievērojamā autore šajā darbā atgādina, ka karam frontē ir beigas, bet karš garīgajā plāksnē nebeidzas nekad. Lai aizsargātu kultūras saknes, ir vajadzīgi brīvprātīgi cīnītāji un gara varoņi. Viņu galvenās rūpes — nezaudēt savu dvēseli, viņu stiprākie balsti — bijība un līdzjūtība.

Grāmata pieder apgādā IMANTA luksa sērijai, tā sagatavota grezнā ietērpā un iespiesta tikai 600 eks.

Subskribentu cena $ 1.95.

Jūlijā iznāks
Osvalda Freivalda
LATVIEŠU POLITISKĀS PARTIJAS 60 GADOS

Ar šo grāmatu „Kurzemes cietoksņa", „Lielās sāpju draudzes" u. c. pazīstamo darbu autors aizpilda krasi jūtamo robu mūsu politiskajā literātūrā, kuŗā līdz šim trūka informatīva izdevuma par latviešu tautas politiskās domāšanas sākumiem un tās attīstību. O. Freivalds ar vēstures faktu un plaša statistiska materiāla palīdzību parāda tās gaitu kopš mūsu politiskās darbības pirmsākumiem — no tautas atmodas laika līdz pirmajām latviešu politiskajām partijām, no valsts dibināšanas līdz tās okupācijai, nobeidzot interesanto izdevumu ar politisko partiju darbību trimdā.

Ap 220 lapp. aptverošo grāmatu papildina pielikumi par Latvijas satversmi, likums par Saeimas vēlēšanām un tautas nobalsošanu, kā arī plašs personu rādītājs ar apm. 200 latviešu politisko darbinieku vārdiem, un 60 attēlu, to vidū daudzi līdz šim vēl nepublicēti.

Cena subskribentiem: $3.50 ies.

Jāņa Šīrmaņa
pasakas
VAKARA VIESIS
ar Anša Bērziņa illustrācijām.

Pazīstamais jaunatnes rakstnieks ar šo krājumu nodod mūsu jaunās paaudzes priekam 31 pasaku, kuŗu vidū tikamu laika kavēkli sev atradīs gan visjaunākie lasītpratēji, gan vairāk paaugušies grāmatu mīļotāji.

Gliti izdoto darbu, kas aptver 192 lappuses, rotā Anša Bērziņa 26, pa visu grāmatas lapu ieklātas, illustrācijas.

Cena subskribentiem: $3.00 ies.

Visas trīs grāmatas par subskribentu cenu pasūtināmas Eiropā līdz 15. jūnijam, ārpus Eiropas līdz 30. jūnijam. Pasūtinājumus izpildīs to ienākšanas kārtībā. Ja šīs grāmatas atliks pārdošanai brīvā tirgū, to cena būs par apm. 25% dārgāka.

Grāmatas pieprasāmas, iemaksājot naudu, pie apgāda IMANTA pārstāvja

DAUGAVAS VANAGU grāmatnīca,
123 HURON ST., TORONTO 2 - 8.

Dr. ROMAN PNEWSKY
Ilggadīga prakse slimnīcās Vācijā, Polijā un Šveicē.
Speciālists iekšķigās, sieviešu un venerīskās slimībās.
3537 PARK AVE., MONTREAL, P.Q., tel. VI 5-7623, Montreal.
Runā vāciski un krieviski. Pieņem no pl. 8—9 vakarā.

ATKAL DABŪJAMAS GRĀMATAS:

Latviešu pareizrakstības vārdnīca 5.—8. kl.	$1.00
VALODIŅA	$1.00
VIEGLĀ GAITA	$1.35
M. Baldumas-Krones IKDIENAS un SVĒTKU GALDS	$6.85
Dz. Zeberiņas — ĢIMENES PAVĀRDS	$4.50
U. Ģērmaņa — LATVIEŠU TAUTAS PIEDZĪVOJUMI	$5.50

JAUNĀKĀS GRĀMATAS:

A. Dziļuma — NOKALTIS ZĀRS — romāns	$3.20
K. Ķezbera — MAINAS HERCOGISTE — romāns	$3.60
J. Ziemeļnieka — KOPOTI STĀSTI	$4.50
T. Zeltiņa — DRUPU REPUBLIKA — romāns	$5.20
KALEVALA — Somu tautas eps	$8.40
V. Toma — ALDAUNE — romāns	$3.80
V. Toma — MŪŽĪGĀ SPĒLE — dzejas	$2.95
Māc. A. Ozols STĀSTI PAR JĒZU	0.90
Māc. A. Ozols TICIBAS MĀCĪBA, 3.—4. kl.	1.50
Aspazijas autobiografija ZILA DEBESS ZELTA MAKOŅI	$6.80
J. Ezergailis — ANDRIEVS NIEDRA	$4.80
L. Pērļupe — ZAĻOJOSAIS ZARS — romāns	$3.60
T. Vesoss MELNIE ZIRGI — romāns	$3.60
K. Zariņš — KAUGURIESI — romāns	$4.00
MAZAIS KATECHISMS	$0.50
Anši. Eglīts — MALACHITA DIEVS, romāns	$4.50
A. Simsone — ATMIŅAS, atmiņas	$4.00

Pieprasiet

DAUGAVAS VANAGU GRĀMATNĪCĀ,

123 Huron St., Toronto 2-B, Ont.

Laikrakstam LATVIJA AMERIKĀ,
123 Huron St., Toronto, Ont., Canada

Lūdzu izsūtiet man laikrakstu LATVIJA AMERIKĀ

līdz ..... uz ..... mēnešiem uz šādu adresi:

Mr., Mrs., Miss .....

Mr., Mrs., Miss .....

Adrese: .....

Pievienoju Money Order, čeku vai skaidrā naudā $ .....

..... abonementa uzsākšanai — pagarināšanai (Nevajadzīgo svītrot).

Paraksts .....

Abonēšanas maksa: $1.50 par 1 mēn., $4.50 par 3 mēn., $8.50 par 6 mēn., $16.00 par gadu.

Visi mūsu laikraksta abonenti un pārstāvji lūgti kārtot savus maksājumus tieši ar apgādu Daugavas Vanagi, 123 Huron St., Toronto, Ont., Canada, vai ar galveno pārstāvi ASV — A. Lāči, 101 Brightwater Court, Brooklyn 35, N.Y., U.S.A.

M. Krone-Balduma

PADOMI NAMAMĀTĒM

MARINĒTS JĒRA MUGURAS CEPETIS

5 mārc. jēra muguras gabala, 2 ēd. kar. sviesta, ½ mārc. žāvēta speķa, ⅛ kv. skāba krējuma, sāls.

Marinādi sagatavo no galda etiķa, atšķaidot ar vārošu ūdeni, kas novārīts ar garšvielām: lauru lapām, pipariem, sīpoliem un burkānu.

Gaļu atbrīvo no taukiem un plēvēm. Tad gaļu ieliek sagatavotā marinādē un ļauj apsegtai stāvēt dažas dienas, bieži to apgrozot.

Pēc tam izņem no marinādes, noslauka, un karstā sviestā apcep brūnu.

Pārkaisa sāli, pārklāj ar plāni sagrieztām speķa šķēlēm, uzlej nedaudz ūdens un cep, bieži aplaistot. Īsi pirms gatavības pārzied ar skābu krējumu.

Cepetī, ja vēlas, pirms cepšanas var iespeķot ar speķa strēmelēm. No pannā esošā šķidruma pagatavo mērci, pietumējot vēlamā biezumā.

Cepetim atgriež īlē no muguriņkaula, sagriež slīpos gabaliņos un sakārto uz sasildītās bļodas. Galdā pasniedz ar novārītiem puķu vai rožu kāpostiem un cepšiem kartupeļiem.

JĒRA ČEPETIS

Gurnā gabalam nogriež taukus. Cepeša gabalu ierīvē ar etiķi, liek uz pannas karstā sviestā un apcep brūnu, pielej karstu ūdeni, pārkaisa sāli, pieliek sīpolu, lauru lapu un piparus, bieži aplaistot, cep gatavu.

Mērci pietumē, pasniedz atsevišķā traukā. Jēra gaļas cepeti pasniedz ar novārītiem kartupeļiem, sautētiem burkāniem un zirnīšiem, un lapu salātiem.

JĒRA GAĻAS CEPETIS AR TOMĀTIEM

3 mārc. jēra gaļas, 3 ēd. kar. sviesta, 3 vidēja lieluma tomāti, 2 ēd. kar. skāba krējuma, 1 zariņš kiploka, sāls.

Cepeša gabalu atbrīvo no plēvēm un izdauza, ierīvē ar sāli un kiploku. Liek sakarsētā sviestā un apcep no visām pusēm brūnu. Pielej mazliet karstu ūdeni, pieliek tomātus un cep gatavu, bieži aplaistot.

Cepeša gabalu izņem un sagriež šķēlēs, sakārto uz bļodas un noliek siltumā. Tomātus, ja nevēlas pasniegt veselus, izrīvē caur sietu, pieliek mērcei, mazliet pietumē, izkāš un pasniedz galdā atsevišķā traukā. Klāt dod ceptus kartupeļus un biešu salātus.

JĒRA GAĻAS SAUTĒJUMS AR KĀLIEM

3 mārc. jēra gaļas ar kauliem, var būt muguras gabals. 2 mārc. kāļu, 1 ēd. kar. miltu, 2 ēd. kar. skāba krējuma, 1 sīpols, 3 ēd. kar. sviesta, sāls pēc garšas.

Gaļu sadala gabaliņos un apcep sviestā brūnus. Ieliek katliņā, pielej verdošu ūdeni. Pieliek sagrieztu sīpolu, sāli. Kāli nomizo, sagriež lielākos gabalos. Liek katlā un sautē slēgtā traukā, katmēr gatavs. Tad pietumē, pieliek skābu krējumu un 1 ēd. kar. sakapātas pētersīļu lapiņas.

Galdā pasniedz ar novārītiem kartupeļiem un lapu salātiem.

JĒRA RIBIŅAS GURĶU MĒRCĒ

3 mārc. jēra karbonādes, 2 skābi gurķi, 3 ēd. kar. skāba krējuma, 1 ēd. kar. miltu, sāls pēc garšas, ½ kvarta gaļas novārījuma.

Gaļu līdz ar ribiņām sagriež šķēlēs un apcep sviestā brūnu. Tad pārlej ar buljonu un sautē mīkstu. Pieliek mazos gabaliņos sagrieztu gurķi, pietumē un pieliek skābu krējumu.

DABISKĀS JĒRA GAĻAS KOTLETES

3 mārc. mīkstas jēra gaļas sagriež šķēlēs, izdauza, pārkaisa sāli un apcep brūnu no abām pusēm. Uz pannas, kur kotletes ceptas, sasautē 1 ēd. kar. miltu, pielej ¼ kvartu gaļas novārījumu vai ūdeni, pieliek sāli un uzvāra, tad ieliek gaļu un uzkarsē. Pasniedz galdā ar ceptiem kartupeļiem un sparģeļiem.

Watson's
KRUSTAM X SĶĒRSAM
(Patentēts 1945)
Biksītes vīriešiem un zēniem
Speciāla piegriezuma ērtākai valkāšanai, ar elastīgu jostas vietu un pašaizņemošo "krustām šķērsām" priekšu. Pagatavotas no miksta kokvilnas auduma, ilgi valkājamas, viegli mazgājamas, nav jāgludina.
16-W-0

LIELA IZDEVĪBA UZ PĀRSTĀVNIECĪBU SAIŅU NOSŪTĪŠANĀ:

Mēs esam viena no LIELĀKĀM SAIŅU SŪTĪŠANAS FIRMĀM pasaulē un mūsu cenas ir viszemākās.

Tā kā mūsu apgrozījums ar katru gadu palielinājās, līdz ar to mēs meklējam pēc vairākiem pārstāvjiem un vadītājiem.

ŠĪ IR JŪSU IZDEVĪBA!

Ja Jūs jau darbojaties saiņu nosūtīšanas uzņēmumā un esiet nodomājuši to paplašināt, mēs Jums apsolāmies to atbalstīt, dubultojot Jūsu ienākumu īsā laikā.

Mēs vēlamies uzņemt sakarus ar tirdzniecības uzņēmumiem, kuŗiem ir labs kontakts ar IGAUŅU, LATVIEŠU, LIETUVIEŠU, UKRAIŅU un KRIEVU tautību pārstāvjiem.

NEKĀDS KAPITĀLS NAV VAJADZĪGS. GARANTĒJAM AUGSTU IENĀKUMU.

Visu saraksti uzskatīsim kā neizpaužamu.

Rakstiet šī laikraksta redakcijā Nr. 1029, 123 Huron St., Toronto 2-B, Ont.

JAUNAS VEĻAS MAZGĀJAMĀS MAŠĪNAS.
šī gada modeļi.
5 gadi garantija.
Tieši no fabrikas.
Cena sākot ar $ 87.50 gabalā.
Tel. LE 4-1659, Toronto.

Lūdz atsaukties.

Tiek meklēts HUGO JANKOVSKIS, (JANKOWSKY), dzim. 1913. gada 22. feb., Rīgā. Pēdējā adrese dzimtenē Rīgā, Aizsargu ielā 47 dz. 9. **Bijis gūstā Zēdelgheimā. Vācijā dzīvojis latviešu nometnē Nr. 33. Kas ko zinātu, lūdz rakstīt šī laikraksta redakcijā Nr. 1030.**

VAI JŪS PLĀNOJAT braukt uz Eiropu vai vēlaties kādu izsaukt?
Tuvākai informācijai kontaktējiet
„HENRY MOOS — NOTARY PUBLIC"
KENNEDY TRAVEL BUREAU,
296 Queen St., W., TORONTO.
TEL. EM 2-3226.
Dibināta 1926. gadā.

Vass & Rendek
ADVOKĀTS — NOTĀRS
455 Spadina Ave., Apt. 403,
(College un Spadina ielas stūrī).
Tel. birojā — WA 2-6111,
WA 2-6112, TORONTO.

Pilsētas centrā IZĪRĒJAMAS trīs nemēbelētas istabas.
Zvanīt vakaros —
EM 6-0101, Toronto.

TRANSPORTA UZŅĒMUMS
BALTIC MOVERS

VIETĒJIEM un TĀLBRAUCIENIEM.
Tel. LE 4-1403.

ANNA · OZOLIŅŠ

dzimusi 1872. gada 7. jūnijā, mirusi 1961. gada 1. jūnijā.

SV. JĀŅA EV. - LUT. LATVIEŠU DRAUDZES TORONTO — PALĪDZĪBAS FONDS.

DĀMU FRIZIERSALONS „VENTA'
3 Westmoreland Ave. (Bloor - Dovercourt),
Tel. LE 6-9544, Toronto.

TRANSPORTA FIRMA

KAKTIŅŠ

Veicam visādus transportus ar modernām mašīnām (mēbeļu, būvmateriālu u. c.). Lūdzam zvanīt katrā laikā:
LE 5-6619. 941 Dovercourt Rd., Toronto.

LATVIJAS AMERIKĀ
MODERNĀ SPIESTUVE TORONTO

PIEŅEM VISĀDA VEIDA IESPIEDUMDARBU PASŪTINĀJUMUS:

- LAULĪBU un IESVĒTĪBU IELŪGUMU KARTES,
- VIZĪTKARTES,
- DOKUMENTUS BIEDRĪBU VAJADZĪBĀM,
- KONCERTU PROGRAMMAS,
- SARĪKOJUMU BIĻETES,
- PLAKĀTUS, DZIESMU LAPIŅAS,
- GRĀMATAS un ŽURNĀLUS,
- VĒSTULU VEIDLAPAS, APLOKSNES u. c.

PASŪTINĀJUMUS PIEŅEM:

LA BIROJĀ, 123 HURON IELĀ, TORONTO, 2-B, ONT., CANADA. TEL.: EM 8-0792.

Pasūtinājumus lūdzam nodot laikus.

PREZIDENTS KENEDIJS EIROPĀ

SAV. VALSTU PREZIDENTA SARUNAS AR PADOMJU PREMJERU DOD CERĪBAS VIENĪGI TĀLĀKĀM SARUNĀM.

V ī n ē. Divu lielo konference Austrijas galvaspilsētā beigusies. Tā bija „taustīšanās" konference, no kuras jau sākumā nekādus lēmumus nesagaidīja. Un šai ziņā Kenedija un Chruščeva sarunas nekādu vilšanos arī nesagādāja. Konference vēlreiz apstiprināja lielo plaisu, kāda pastāv starp Rietumiem un Austrumiem, neliekot pamatu nekādām cerībām, ka šo plaisu tuvākā nākotnē varētu izdoties likvidēt.

Kamēr Kenedija prestižs šai konferencē neko necieta, ieguvējs tomēr bija Chruščevs. Vispirms, viņam bija izdevies satikties ar Sav. Valstu prezidentu tieši, bez angļu un franču līdzdalības. Tālāk, viņam izdevās panākt, ka nākotnē Sav. Valstis un Padomju Savienība izmainīsies domām svarīgos jautājumos, un atkal bez Anglijas un Francijas domu uzklausīšanas. Un treškārt, padomju premjērs pierādīja, ka nedomā atkāpties no savas līdzšinējās politikas, nedz Vācijas, Berlīnes, nedz arī atomieroču mēģinājumu pārtraukšanas jautājumos. Abpusējā piekāpšanās Laosā, lai no jauna izdotos iekustināt iestigušo Laosas konferenci Ženēvā, ir bez jebkādas praktiskas vērtības, jo nav jābūt nekādam gaisregim, lai pareģotu, ka arī tur Padomju savienība turpinās iet savu ceļu. Pašreiz tas, varbūt, tiks mazliet novirzīts, bet laika gaitā Vīnes lēmumi uz Maskavas politiku nekādu ietekmi spaidu neatstās.

Chruščeva un Kenedija konferences periodā Ženēvā bija pārtrauktas kā Laosas sarunas, tā arī tris valstu debates par atomieroču mēģinājumu pārtraukšanu. Pirmajā gadījumā var sagaidīt, ka sarunas tiks atkal atsāktas, jo kā Sav. Valstu, tā Padomju Savienības valdību galvas atzina Ženēvas konferences turpināšanos nepieciešamību brīvas un neitrālas Laosas nostabilizēšanai, ar pašu laosiešu izvēlētu valdību. Kenedijam bija jāsamierinās ar to, ka šāda valdība varētu arī nebūt Rietumiem draudzīga. Chruščevs, savukārt, piekāpās līdzšinējo veto prasību jautājumā.

Mēģinājums rast atrisinājumu atomieroču konferences turpināšanai, ar kaut vai vismazākām cerībām uz panākumiem, cieta galīgu neveiksmi. Tāpat kā līdz šim, Chruščevs katēgoriski atteicās akceptēt Rietumu prasības atomieroču mēģinājumu aizlieguma pārraudzībai, tāpat kā prezidents Kenedijs nebija izkustināms no Rietumu pozīcijas, un proti, ka vienīgi efektīga pārraudzība var garantēt mēģinājumu aizlieguma līguma ievērošanu.

Arī Vācijas apvienošanas un Berlīnes piederības jautājumos nekāds progress netika panākts, kā vienai, tā otrai pusei paliekot pie līdzšinējām domām. (Pēc Kenedija un Chruščeva sarunām Vīnē sāka cirkulēt baumas, ka abi valstsvīri būtu nākuši ar jauniem priekšlikumiem kā Vācijas, tā Berlīnes saspīlējuma atrisināšanai. Un proti, pēc konferences uz Bonnu steidzīgi izbraucis kāds augstāks Sav. Valstu ārlietu ministrijas ierēdnis - lietpratējs Eiropas jautājumos. Bet, ir arī ļoti iespējams, ka pēdējais ceļu uz Rietumvācijas galvaspilsētu mēro nevis ar jauniem priekšlikumiem kabatā, bet vienīgi, lai sīkāk informētu kancleru Ādenaueru par konferences tiešo gaitu).

☆

Kādas būs Vīnes sarunu sekas pasaules politikā? Lai gan, kā jau sākumā minēts, no tās neviens neko nesagaidīja, tā neradīja arī nekādu vilšanos. Gandrīz gluži otrādi. To pat uzskata par zināmu panākumu, ar ko pavērtas pagājušā gada maijā Parīzē aizcirstās durvis tālākām lielo sarunām. Labi informētas aprindas paklusām runā par trim dažādām iespējām — četru lielo konferenci jau tuvākā nākotnē, bez Sav. Valstīm un Pad. Savienības piedalošties arī Anglijai un Francijai; eventuālu Chruščeva vizīti Vašingtonā; Kenedija viesošanos Maskavā. Pēdējo iespēju pareiz uzskata par visticamāko. Vairākos gadījumos Chruščevs Kenediju jau gandrīz vai tieši uzaicinājis.

Chruščevs Sav. Valstis apmeklēja pirms diviem gadiem. Toreizējā prezidenta Eizenhauera pretvizīte izpalika, jo pēc U-2 spiegu lidmašīnas startgadījuma un tam sekojošā Parīzes fiasko Chruščevs Eizenhauera braucienu atsauca. Domā, ka Laosas konferencei uzrādot kaut kādu progresu, ar ko Kenedijam būtu pierādīts, ka Chruščevs savus Vīnes solījumus ņem nopietni, Kenedija vizīte Maskavā ir ļoti iespējama.

Pēc Vīnes konferences prezidents Kenedijs ar kundzi devās tālāk uz Londonu, kamēr Chruščevs atpakaļ uz Maskavu. Pirms Vīnes sarunām parasti labi informēti avoti zināja stāstīt, ka Bratislavā, kur Chruščevs apstājās pirms ierašanās Austrijas galvaspilsētā, paredzēta satelītu lielo konference. Tāda tomēr nenotika. Tāpat krievi katēgoriski noraidīja vēlākās baumas, ka šāda konference varētu notikt pēc Chruščeva sarunām ar Kenediju. Ta tikai no jauna pierādas vecā patiesība par diktātūras lielo priekšrocību — ar citu domām nav jārēķinās.

JAUNI NEMIERI PARĪZĒ

Kādas nacionālistu grupas pārsteidzīgā rīcība apdraud Alžīrijas miera sarunas.

P a r ī z ē šī gada 5. jūnija agrā rīta stundā kāda alžīriešu nacionālistu grupa rokas granātām uzbruka kādai franču policijas patrulas automašīnai pašā Parīzes centrā — kādas Metro apakšzemes stacijas tuvumā. Cīņa starp nemieriniekiem un steigā piesauktiem policijas papildspēkiem ilga veselas četras stundas, prasot desmit nemiernieku dzīvību. Vairāki policisti cīņā guva vieglākus ievainojumus. Franču iestādes paskaidro, ka pēc viņu līdzšinējās informācijas 5. jūnija ielu kauja Parīzē ir pirmais gadījums, kur plecu pie pleca ar nemieriniekiem cīnījušies arī moslemu karavīri no franču Alžīrijas armijas.

Nacionālistu nemiernieku pārdrošība, un šoreiz arī neapdomātā pārsteidzība, uzbrukumam nākot tieši miera sarunu laikā, draud atstāt ļoti nepatīkamas sekas uz sarunu gaitu. Pēc vairāku dienu pārtraukuma tās atsāks 6. jūnijā, un sagaida, ka nemieriniekiu pagaidvaldības pārstāvjiem var nākties rēķināties ar franču ultimātu — vai nu visi šāda veida izlēcieni tiek pārtraukti jeb tiks pārtrauktas sarunas. Pagāja mēneši un gadi, un bija nepieciešama citu valstu starpnieciba, kamēr Alžīrijas miera sarunas vispār izdevās noorganizēt. To pārtraukšana būtu liels zaudējums kā vienai, tā otrai pusei; tai pašā laikā tas būtu kolosāls triumfs de Golla politikai oponējošiem militāristiem un eiropiešu kolonistiem Z-Afrikā.

NO VĪNES UZ LONDONU

Prezidents Kenedijs un ministru prezidents Makmillens vienojas par neitrālas Laosas un Rietumberlīnes aizsardzības nepieciešamību.

L o n d o n ā. Personīgās popularitātes pārbaude, ko Kenedijs pāris tik sekmīgi izturēja savā pirmajā ārvalstu vizītē Otavā, izrādījusies par lielisku mērauklu arī prezidenta un viņa kundzes ceļojumam Eiropā. Kā Parīzē, tā Vīnē, tā arī pēdējā pieturas punktā Londonā sagaidīšana bijusi neparasti jūsmīga. Pēc angļu preses domām londoniesu atsaucība pret Kenedijiem bijusi nesalīdzināmi lielāka, nekā galvaspilsētu apmeklējot prezidentam Eizenhaueram. Kenediju gan arī mazliet piezobo — ka viņš tiekot nests uz savas sievas pleciem.

Anglijā prezidents Kenedijs uzturēsies tikai 28 stundas. Šai laikā viņš būs viesis viņa kundzes māsas bērna kristībās un apspriedīsies ar ministru prezidentu Makmillenu, informējot pēdējo par Parīzē un Vīnē pieredzēto. Darba kārtībā paredzēti trīs gadījumi — Laosa, Rietumberline un Eiropas kopīgais tirgus. Pēdējais ir daudz vairāk saimnieciska nekā politiska problēma. Pirmie divi, turpretim, ir ļoti aktuāli jautājumi, kas kā viens, tā otrs var iespaidot visas pasaules mieru un drošību.

Laosas gadījumā prezidents uz Londonu atveda apmierinošas ziņas, informējot Makmillenu, ka Chruščevs piekāpies „pārbaudīta Laosas pamiera" nostabilizēšanai. Līdzšinējā Ženēvas konference gaitā Padomju Savienība mēģināja iegalvot, ka Laosā jau pastāv pilnīgs piemērs, kamēr Rietumi tikpat katēgoriski deklarēja, ka kara darbība vēl turpinās, un, ka tik ilgi, kamēr tas tā notiks, sarunām par Laosas nākotni nebūs nekādas praktiskas jēgas. Runājot kā par Laosu, tā Rietumberlīni, Kenedijs un Makmillens panāca pilnīgu vienošanos. Rietumberlīnes problēma, kā zināms, kārtējo reizi akūta kļuva nesenās Ziemeļatlantijas organizācijas ārlietu ministru konferences laikā, kad Pad. Savienības ministru prezidents Chruščevs piedraudēja parakstīt atsevišķu miera līgumu ar Austrumvāciju, līdz ar to pievedot ceļu pārraudzību uz Rietumberlīni nododot vācu komūnistu valdības rokās. Jau toreiz, tāpat tagad Vīnē un Londonā sabiedrotie katēgoriski pastāv uz savām tiesībām agrākās Vācijas galvaspilsētā, un, nepieciešamības gadījumā, solās savas tiesības aizstāvēt ieročiem rokās. Tikmēr, kamēr nebūs parakstīts Vācijas miera līgums, sabiedrotie Berlīnes disputā rēķināsies vienīgi ar Padomju Savienību un turēs pēdējo par atbildīgu, ja tā mēģinās pašreizējo situāciju grozīt bez sabiedroto piekrišanas.

ANGLIJAS NACIONĀLSOCIĀLISTU „PLĀNS" ATBRĪVOT EICHMANU

L o n d o n ā. Angļu Skotlandjards nule kā uzsācis plašāku izmeklēšanu, lai noskaidrotu, kas slēpjas aiz angļu nacionālsociālistu simpatizētāju plāna atbrīvot sešu miljonu židu nogalināšanā apvainoto Ādolfu Eichmanu. Pēdējo pašreiz tiesā Izraēlā. Kāds no agrākiem sēra Osvalda Mosleja fašistu organizācijas biedriem policijai izteicās, ka bijis paredzēts nodibināt divpadsmit vīru lielu grupu ar uzdevumu nolaupīt Izraēlas sūtni Londonā. Pēdējais tiktu turēts kā ķīlnieks, līdz Izraēla atbrīvotu Eichmanu.

KĀRLIS PETERSONS

Ko Spānijas senatne runā

CEĻOTĀJA PIEZĪMES KLOSTEŖOS UN OSTAS PILSĒTĀS.

Tālu pāri Spānijas robežām ir pazīstams Eskoriala vārds, kā kultūras un mākslas vērtību krātuve. Pret vieglī pakalnaino ainavu Guadarama kalnos, 30 jūdzes no Madrides atrodas šis koloss, ko uzskata par vienu no Spānijas architektūras meistardarbiem. Eskorials — 226 jardus gara un 176 jardus plata ar pāri par 300 istabām 4 stāvos un daudziem pagalmiem un 7 torņiem kolosālā celtne, pabeigta 21 gadā, laikā no 1563. līdz 1584. gadam karaļa Filipa II valdīšanas laikā.

Vienā klostera spārnā atrodas Augustina ordeņa mūku mājokļi, kur patreiz mītot 120 brāļi, kas pārzina un pārvalda 280 g. veco celtni. Skaisti izveidota mūku apdzīvotā daļa, kur zem arkām aizlokās pastaigu ceļi garām ar ūdenspuķēm pieguļošiem baseiniem. Apdzīvotai klostera daļai pieiet veca bibliotēka ar 40.000 grāmatām, no kurām lielākā daļa ar lielu kultūras vērtību no vidus laikiem un daudzas ar grieķu, latīņu, ēbreju un arābu tekstiem. Aiz bibliotēkas seko mūzejs ar spāņu, itāļu un flāmu vecmeistaru darbiem. Kādā citā klostera spārnā 19. g. s. Alfonsa 12. dibināta zēnu vidusskola. Augstu pāri milzīgajam klosterim paceļas 270 pēdu ieapaļais bazilikas tornis, caur kuru gaisma krit krēslainā un lielā dievnamā. Zem bazilikas altāra atrodas karaliskais panteons, kur atdusas ar maz izņēmumiem visi Spānijas valdnieki. Šauras kāpnes ved ieapaļā ne sevišķi liela telpā, kurā četros stāvos un sešās rindās novietoti 24 metalla sarkofagi. Karaļi atdusas vienā telpas pusē, karalienes otrā. Te rezervēts sarkofags arī pēdējam karalim Alfonsam 13., kas mira un apglabāts Romā. Šajās karaļu kapenēs vēsturniekam būtu ko meditēt un atcerēties valdniekus, viņu varenību un slavu un teritorijas, ko iekaroju̧si un pārvaldījuši Habsburgu un Burboņu karaļnama valdnieki uz Spānijas troņa. Aiz bazilikas ir karaļu pils, vai pareizāk, vasaras rezidence, ko jo sevišķi izdaiļojuši un izkopuši Burboņu dinastijas karaļi,sākot ar Filipu V. Bez daudz gleznām un sienu ļoti lieliem gobelēniem atmiņā paliek kāds gobelēns, ko pēc Rubensa gleznas Neptuns darinājis kāds flāmu audējs 17 gadus. Pēc tūristam pieejamās telpu apskates no pasaules lielākā klostera paliek grandiozs iespaids par šo piemineklī, ko lielā pagātne iemūžinājusi kā liecinieku nākamajām audzēm.

10 jūdzes no Eskoriala atrodas Kritušo ielejas Svētais krusts, kas celts pilsoņu kara laikā. Mežonīgajos Guadaramas kalnos ar dziļām ielejām un sīkiem kokiem, uz kāda pakalna paceļas 150 metrus augsts dzelzsbetona krusts. Zem pakalna klinti izbūvēta piemiņas baznīca ar 860 pēdas garu eju un 135 pēdas augstu kupolu ejas galā. Zem kupola atrodas galvenais altārs, kur apglabāts falangistu kustības vadonis Žosē Antonio, kas krita pilsoņu karā. Kupolā mozaikas veidojumi, kuru izgatavošanai izlietoti 5,5 miljonu mozaikas gabaliņi. Šī svētnīca celta laikā no 1940. līdz 1959. gadam un kopš tās iesvētīšanas te pārvesti 20.000 pilsoņu kara laikā no 1936. līdz 1939. gadam kritušo kauli, neskatoties, kurā pusē kritušais cīnījies. Kritušo ielejai ir nacionālas svētnīcas nozīme un svinīgums. Par reliģisko aprūpi svētnīcā gādā Benedikta ordeņa mūki, kas dzīvo otrā pusē Svētā krusta klintij. Kritušo ielejas svētnīcā neielaiž nevienu apmeklētāju, kam žaketei, kreklam vai blūzei nav gaļu piedurkņu, un tā daudziem tūristiem iznāk palikt ārpusē.

Spānija ir vienīgā valsts Eiropā, kur vēl vilciena sastāvā apgrozībā 3. klases vagoni, un arī vienīgā valsts šinī puse dzelzs aizkaram, kurā tālbraucējiem, iegādājoties biļeti, jāuzrāda pase. To prasa arī vilcienā pie biļešu kontroles. Spānija ir valsts, kur vēl joprojām pasei ierādīta vecā cieņa un gods. Vienmuļas un pelēcīgas gar vilciena logu aizskrien centrālās Spānijas ainavas, ar brūngani pelēkiem ciemiem un laukiem, kas viļņojas līdzi pakalniem, kas kā vilnis seko vilnim. Pelēkos un acij nepierastos laukus skatus vietām akcentē tumši zaļganie olīvu koki. Velti šajā apvidū meklēt pēc mežu puduriem vai upem, izņemot grāvjiem līdzīgus strautus ar brūnganu ūdeni. Tuvojoties Pirenejiem, ainava mainās, un pelēki brūno pakalnu vietā redzami zaļi un līdzeni apstrādāti lauki. Mazliet pārsteidz, svētdienā uz lauka redzot strādājam. Parasti izprotams, ka stingri katoliskā zemē, kā Spānijā, svētdiena pieder baznīcai, ne darbam, bet, varbūt, ražas ievākšana prasīja attaisnojamu izņēmumu.

Barselona, lielākā Spānijas ostas pilsēta, ar saviem 1,5 miljoniem iedzīvotāju ir otra lielākā pilsēta spāņu zemē, un, kā jau Vidusjūras pilsēta, pieredzējusi visus civilizācijas vēstures posmus 3.000 gadu ritumā. Feniķiešu un kartagiešu tirgotājus uzskata par Barselonas dibinātājiem. Sekojošie Grieķijas un Romas laikmeti tālāk veidojuši Barselonu, no kā šodien saskatāmi vairs tikai mūru fragmenti.

Gotiskā stila katedrālei, kas celta 14. g. simtenī, blakus redzami Romas valsts pelēkie mūri no 3. un 4. gadu simteņa. Drūma puskrēsla valda katedrāles velvēs, kur nekad neiespīd saules gaisma, tikai daudzo svecīšu liesmiņas pie lūgšanas altāriem rada svinīgu gaismas atblāzmu. Barselonu vieglā ielokā apņem kalni, kas abās pilsētas malās it tuvu pienāk Vidusjūrai. No observatorijas kalna plaši pārskatāma jaunā un vecā Barselona ar ostu. Ostas līcī noenkurojušies pāris Sav. Valstu kara kuģi, bet krastā stāv Kristapa Kolumba pirmā kuģa Santa Maria oriģinālā atveids, kas tikai 10 gadus vecs. Ja laika zobs sabojā lieiā jūras braucēja kuģa atveidu, Barselonas pilsētas tēvi taisa atkal jaunu, jo Santa Maria esot jāstāv tur, no kurienes Kolumbs ar viņu izbraucis jūrā.

Savāda sajūta pārņem tūristu, staigājot pa pilnīgu Kolumba kuģa atveidu ar diviem mastiem, zemām jūrnieku un ndliktavas telpām. Viss tur tik šaurs, saspiests, neērts un smags, toties gars bija brīvs un drosme liela varoņīgā brauciena jūrniekiem. Pirmā spāņu dinastijas karaliene Izabella, kas kaujā ar karali Ferdinandu deva pēdējo un izšķirošo triecienu mauru virskundzībai Spānijā un atguva savai zemei brīvību, materiāli atbalstīja Kolumba iecerēto 1492. gada jūras braucienu, lai atrastu jaunu ceļu uz Indiju. Indijas vietā Kolumbs atrada jaunu kontinentu — Ameriku. Ostas malā uz augstas marmora kolonnas stāv Kolumba statuja, aiz kuras sākas viens no vecākiem Spānijas bulvāriem Rambla, lielu koku ēnā ar blakus piegulošām ļoti šaurām un mazām viduslaiku ieliņām un mājām. Dažas ieliņas tik šauras, ka, izplešot abas rokas, var sasniegt abus ielas pretējos namus. Lai gan ir vasara un dabā viss zied, uz Rambla ir pastāvīgs puku tirgus ar daudziem puķu galdiem un lielu puķu izvēli. Rambla malās kafejnīcas, kuŗās krietni pāri pusnaktij kavējas gan tūristi, gan paši spāņi, kas parasti necenšas iet agri gulēt. Vakara promenādēs, pa Ramblu staigājot, var dzirdēt no senlaicīgiem krodziņiem atskanam nacionālo spāņu mūziku, gan dejotāju kastanjetes akcentējumā, gan arī skumju dziesmu ģitaras pavadījumā. Priekšnesumu izpildītāji mēdz uzstāties tautas tērpos, kam joprojām Spānijā cieņas pilna vieta. Pretstats modernai Barselonai ir lielām avēnijām, laukumiem, strūklakām un dzīvokļu namiem ir visvecākā pilsētas daļa ap Ramblu un tai piegulošām ieliņām līdz ostai, tā ir tā daļa no Spānijas vēstures ar savu fascinējošo un vārdos neizsakāmo īpatnējo skaistumu, tik veclaicīga un sena, un tūristam tikama, — vidus laiku Barselona.

Eskorials — lielākais klosteris pasaulē.

SPORTS

MŪSĒJIE IEGŪST PIRMO VIETU

Latviešu vienīgā sardžu vienība angļu Reinas armijā — Lejasreinā, stājas un modribas pārbaudē rāda paraugu un iegūst augstāko atzinību.

B r i g e n ē (i. t. - Reinzemē) latviešu vienības centrā un šīs vienības nodaļās: Ārsbekā, Diseldorfā, Mönchengladbach'ā, Kevelārā, pagājušā mēneša beigās trīs dienas ilga viru stājas, dienesta modribas, kā arī novietojuma lielā inspekcija, kuŗu personīgi vadīja kolonels Youngs. Latvieši, 1961. gada pārbaudes uzdevumus veicot, sasniedza vislielāko punktu skaitu starp visām pārējām paligdienesta vienībām pie Britu armijas, un mūsu brašie reinzemieši ieguva pirmo vietu, kopā ar brigadiera Clabby dāvāto ceļojošo goda vairogu. Jāpiezīmē, jau pag. gadā Brigenes vienība līdzīgās sacensībās tikai par vienu punktu palika aiz toreizējās uzvarētājas vienības Dortmundā.

Individuāli vislabākos panākumus šinis grūtajās viru pārbaudēs sasniedza A. Pakuls — Mönchengladbachas grupā un P. Reizups — centrā, Brigenē. Šo mūsu tradiciju bagāto sardžu vienību (pagaidām apm. 170 viru stipru) pie Reinas armijas, kuŗas galvenajam novietojumam Brigenē šogad augustā paliks 13 pastāvēšanas gadi, sekmīgi vada kapt. A. Graudiņš. Vienībai netrūkst arī daudz ievērojamu nopelnu sabiedriski - kultūrālās dzīves aktivizēšanā, kamēr vien dzīvojam Reinzemē. Noslēdzot īsās piezīmes par šīs mūsu vienības aktīvitātes pilno eksistenci, vēl ļoti gribas pieminēt dažus atsevišķus tautiešu vārdus, bez kuŗu enerģijas, bez kuriem vienkārši ir pilnībā neiedomājama vienības nozīmīgā pastāvēšana un sirsnīgās labsajūtas gaisotne; tie ir 13 gados nenogurdinātie latvieši: J. Jatuls, A. Odziņš, J. Eglītis, P. Avots, R. Vimba, J. Bērziņš, E. Svencis, K. Lapiņš, F. Zolmans, O. Paulovičs, un sevišķi Mönchengladbachas grupas vadītāji: R. Skadiņš, R. Veinbergs, tāpat M. Veisbuks, P. Idzāns un Ārsbekas viru enerģiskais komandieris K. Neļķe. Bet pašās beigās jāuzsver: šinī vienībā nav nevienu, kuŗš nebūtu vienmēr savā īstajā vietā, un ar visu garu.

TAS NAV PAREIZI

Pagājušā gadā Austrumu pielēkrastes sporta pārvaldes pilnsapulce nolēma, ka volejbola un basketbola vienībām, kuŗas meistartībā izcina 3. vietu, ir tiesības uzaicināt 2. vietas ieguvēju uz pārspēli un kas šinī pārspēlē uzvar, tam ir tiesības piedalīties ASV finālos. Šo izdevību arī izmantoja Bostonas DV viriešu volejbola vienības, kuŗa meistarībās zaudēja Vilimantikas Zemgalei, bet AP finālos šīvā cīņā Vilimantiku uzvarēja, bet pateicoties labākai setu attiecībai, 2. vietā ierindojās Vilimantika. Pārspēlē, kuŗa notika Vilimantikā, Bostonas DV pārliecinoši uzvarēja Vilimantiku ar 15:8; 15:6; 15:9, un līdz ar to ieguva tiesības piedalīties ASV finālos.

Basketbolā tā lieta drusku savādāka; Ņujorkas Rakte meistarības uzvarēja Vilimantikas Zemgali un arī AP meistarības pieveica Zemgali. Bet, pastāvot šādiem noteikumiem, Zemgalei ir tiesības izsaukt Rakti uz pārspēli, un kas šo spēli uzvar, tam ir tiesības piedalīties ASV. finālos. Liekas, ka šāda kārtība nav īsti pareiza, un ka pārvaldei šai lietā vajadzētu ieņemt savu viedokli.

JAUNOS AMATOS

Pēdējā ALA's sporta biroja valdes sēdē Klīvlendā, š. g. 6. maijā, Baltijas sporta komitejas latviešu valdē ievēlēja V. Baumani par priekšnieku un par valdes locekļiem: J. Bokalderi, E. Tumu, V. Neimani un B. Budkevicu. Nākošās baltiešu meistarsacīkstes notiks latviešu sarīkojumā, kādā no austrumu piekrastes latviešu sporta centriem.

b b

ŠACHS

0 Vašingtonas štata čempions Viktors Pūpols Spokanē uzvarēja spēcīgo „Inland Empire" turnīru ar 5:1 rezultātu. Pēc tam Pūpols pieču partiju mačā pieveica Kalifornijas šachistu Vang'u ar 3½:1½ rezultātu. Pūpols gatavojas piedalīties ASV atklātajā šacha meistaribā, kas šogad notiks Sanfrancisko, Kal., no 14. līdz 27. augustam.

0 Portlandietis Ivars Dālbergs ar 5:1 rezultātu uzvarēja „Interstate" turnīru Portlandē 42 spēlētāju konkurencē.

0 Lielajā Ņujorkas štata turnīrā Pokipsijā, kuŗā uzvarēja ungāru lielmeistars P. Benko, piedalījās arī 3 latviešu šachisti. G. Zvaigzne ieguva 3 punktus, V. Šmits 2 punktus un L. Zvaigzne 1½ punktus.

0 ASV amatieŗu meistaribā, kas risinājās trīs dienas Asbury Parkā (N. J.), ar teicamiem panākumiem piedalījās vairāki latviešu šachisti. 3. dalītu vietu ar 5 punktiem izcīnīja J. Pamiljens. G. Znotiņš ieguva 4, bet V. Šmits 2½ punktus. Meistaru klases grupā un pēc sīvām cīņām ar 4:2 rezultātu 2. vietu ieguva K. Meijers no Vašingtonas, D. C. Turnīrs bija pulcinājis ap 140 šachistu.

0 ASV šacha žurnāls „Chess Life" 2 lapas puses marta numurā veltījis mūsu talantīgajam meistaram Ivaram Kalmem. Rakstā pieminēts, ka Kalme nāk no Rīgas, kas devusi daudz labu šachistu, bijušo pasaules čempionu M. Tālu ieskaitot. Kalme pēc pēdējiem panākumiem ierindojās senioru meistaru klasē un pašlaik pēc vispārējā vērtējuma ir 10. labākais šachists Sav. Valstīs. Kalme drīzumā izlidos uz Helsinkiem, kur pārstāvēs ASV komandu studentu pasaules meistarības sacensībās. Iespējams, ka studentu komandu arī pārstāvēs otrs latvietis — meistars Edmārs Mednis.

V. Š.

KANADAS BAZNĪCĀS

Māc. A. Cops, 70 Scarboro Rd., Toronto, Ont., tel. OX 9-3331, Toronto Sv. Andreja baznīcā, Carlton un Jarvis ielu stūrī. Tel. WA 4-1563.

Svētdien, 11. jūnijā, plkst. 11 no rīta dievkalpojums.

Svētdien, 18. jūnijā, plkst. 3 p. p. Aizvesto pieminas dievkalpojums.

Svētdien, 25. jūnijā, dievkalpojuma nebūs.

Svētdien, 2. jūlijā, plkst. 11 jaunatnes iesvētes dievkalpojums ar dievgaldu. Dziedās draudzes koris.

Māc. A. Lūss, 50 Dewson St., Toronto Ont., tel. LE 6-2510.

11. jūnijā, plkst. 2 p.p. Jāņa baznīcā. Iesvētes mācība.

14. jūnijā, (trešdien), plkst. 8 vakarā, Trisvienības baznīcā, Aizvesto pieminas dienas dievkalpojums.

18. jūnijā, plkst. 2 p.p., Trisvienības baznīcā.

2. jūlijā, plkst. 2 p.p., Trisvienības baznīcā.

9. jūlijā, plkst. 2 p.p., Jaunatnes iesvētes dievkalpojums.

Iesvētes mācība no 2. līdz 8. jūlijam notiks katru vakaru draudzes namā, 200 Balmoral Ave. Sākums plkst. 7 vakarā. Ierašanās — obligātoriska.

Māc. A. Briedis, 191 Ferris Rd., Toronto, tel. PL 7-2739.

Toronto Austrumu ev.-lut. latviešu draudzes dievkalpojumi notiek Sv. Barnaba baznīcā, 361 Danforth Ave.

11. jūnijā, plkst. 2.30 p.p. dievkalpojums Sv. Barnaba baznīcā.

17. jūnijā plkst. 8 vak. Aizvesto pieminas dievkalpojums Sv. Barnaba baznīcā.

Bramptonas latviešu ev.-lut. draudzē: 18. jūnijā, pl. 1.30 p. p. Aizvesto pieminas dievkalpojums. **Grace United baznīcā.**

Māc. J. Prauliņš, 22 Academy St., Apt. 3, St. Catharines, Ont. Tel. MU 5-5098.

Sv. Katarinas latv. ev.-lut. draudzē, Kristus baznīcā, 140 Russel Ave., 18. jūnijā, pl. 3.30 p.p. Aizvesto pieminas dievkalpojums. Dziesmu lapiņas. Māc. J. Prauliņš.

HAMILTONĀ

Hamiltonā, Latviešu ev. - lut. Kristus draudzē, 18 Victoria Ave. South. Māc. E. Pavasars.

Londonas latv. ev.-lut. draudzē, Trisvienības lut. baznīcā, Oxford un Colburne St., Aizvesto pieminas dievkalpojums 1961. g. 11. jūnijā, plkst. 1.30 p.p. Dziesmu lapiņas. Māc. J. Prauliņš.

Norandas latv. dr. dievkalpoj. svētdien, 18. jūnijā, pl. 4 p.p. (United Church b-cā). Prāv. A. Skrodelis. Svētdienas skola sestdien, 17. jūnijā, pl. 2 p.p.

Virdžinijtaunas latv dr. dievkalpojums svētdien, 18. jūnijā, pl. 1 p.p. (anglikāņu b-cā). Prāv. A. Skrodelis. Svētdienas skola pl. 10 no rīta.

TORONTO BAPTISTU

draudzes dievkalpojumi svētdienās pl. 3 p.p. un trešdienās pl. 8 Bibeles vakari Walmer Road baznīcas telpās

HAMILTONAS LATVIEŠU BAPTISTU MISIONĀRU

dievkalpojumi notiek Stanley Ave. baptistu baznīcā. Snieds visus garīgus paskaidrojumus.

Bibeles studēšana un lūgšanas stundas katru nedēļu. JA 9-1097.

Toronto latviešu misiones kārtējie dievkalpojumi notiek sestdienās, plkst. 8 vakarā — 14 Park Rd., Bloor pazemes pieturas tuvumā. Svētdienu rītos plkst. 10.45 —11.00 garīgs radio raidījums — Brīdis ar Dievu. Viļņu garums 1350 — Ošavas raidītājs. Tel. Ami - 4218.

MONTREĀLĀ

Trīsvienības ev.-lut. latviešu draudzē Montreālā.

Mācītājs Artūrs Voitkus, 3438 Rosedale Ave., Montreal 28, P. Q., tel. HU 9-3224. Dievkalpojumi notiek 4345 Marcil Ave., Jāņa ev.-lut. baznīcā.

Svētdien, 11. jūnijā, plkst. 1,30 p.p. dievkalpojums Aizvesto pieminai. Pēc tam iesvētību stunda.

Montreālas Sv. Paula draudzes dievkalpojumi:

4. jūnijā, plkst. 11.00 no rīta **draudzes lauku īpašumā, Tērvetē, dievkalpojums, māc. V. Šēfers.**

10. jūnijā, plkst. 7.00 vakarā Presbiteriāņu baznīcā (Hutchison un Viateur ielu stūrī) Aizvesto pieminas dievkalpojums, māc. V. Šēfers. Solo Ligita Caunītis.

18. jūnijā, plkst. 11.00 no rīta lauku īpašumā, Tērvetē, dievkalpojums, māc. V. Šēfers.

24./25. jūnijā turpat Jāņu sarīkojums.

JA SŪTĀT DĀVANU SAIŅUS PIEDERĪGAJIEM uz LATVIJU, TAD UZTICIET TOS DV GRĀMATNICAI, 123 Huron St., Toronto 2 - B, Ontario — Canada.

Pieprasiet cenu sarakstu, sekojiet sludinājumiem.